דבר

ההסתדרות הכללית של העובדים בארץ ישראל
דבר
עתון פועלי ארץ ישראל
מייסדו ועורכו הראשון ברל כצנלסון ז"ל
מאוחד עם „השבוע"

יום ה', כ' באדר תשל"ד, 14 במארס 1974 • גליון 14936 • השנה הארבעים ותשע

היום 12 עמודים • המחיר 85 אגורות

SEIKO
מעבדת שרות ארצית
דיזנגוף 154 ת"א

מזג האוויר

מעונן חלקית עד מעונן.
הטמפרטורות החזויות: ירושלים 15—20, מצלות, שומרון 16—24, רמת־הגולן 9—19, תל־אביב 16—30, נהריה 13—28, לוד 17—30, צפת 11—18, יריחו 19—28, חיפה 18—28, עזה 18—32, טבריה 15—29, באר־שבע 18—30, נצרת 14—24, אילת 21—30, עפולה 13—28.

היום ב„דבר"

- קואליציות חורקות / ג'וזף קראפט
- המאבק בקרמל / ישראל נוימן
- מעניין לעניין / דן פתיר
- רפ"י וחופש העתונות / טדי פרויס
- המערך והחירום הלאומי / הלל דנציג
- האם תיתכן הידברות / יהושע תדמור
- קרייסקי על דמוקרטיה וסוציאליזם
- משק וכספים / עמ' 9
- מדריך לבידור, ביקורת רדיו וטלוויזיה / עמ' 11
- כוכבים ולילות / עמ' 12

קיסינג'ר דחה בשבוע ביקורו במוסקווה

רוצה להמשיך במאמצים לשיחות סוריה–ישראל

מאת נחום ברנע, סופר „דבר" בארה"ב

וואשינגטון, (מיוחד ל„דבר"). — שר־החוץ האמריקאי הנרי קיסינג'ר דחה את מועד המתוכנן לבואו למוסקווה בשבוע ימים, ויצא לשם רק בסוף שבוע הבא או בראשית השבוע שלאחריו. נראה, שהסיבה לשינוי בתכניות קיסינג'ר היא החשש מאובדן התנופה במגעים על שיחות עם סוריה וישראל. קיסינג'ר יקדיש את סוף שבוע הזה והשבוע הבא לבדיקות בנושא זה.

נודע, כי בהופעתו לפני חוגים המעיינים אתמול, וביחוד עם מנהיגים יהודיים בתחילת השבוע, אמר קיסינג'ר כי אילו היה הדבר תלוי בו, לא היה מעלה את המגעים בכלל בשיחותיו במוסקבה. נראה שקיסינג'ר כועס על נסיונותיה של ברה"מ לחבל במאמצים האמריקאיים באיזור, ועל פנייתה למדינות ערב להמשיך באמברגו. הוא חותר לכך שמעורבותה של ברה"מ בשלבים הבאים של המגעים תהיה קטנה ככל האפשר.

עם זאת סירב אתמול קיסינג'ר להגיב על הגילויים האחרונים של המדיניות הסובייטית. בבואו בישיבת ועדת השרותים המזויינים אמר כי איננו יודע על שום צעד סובייטי רשמי, שנועד להשפיע על הערבים להמשיך באמברגו.

הוא הביע תקווה שיושג הסכם הפרדה עם סוריה, אך אמר שאיננו יכול לנבא מתי.

המלך חוסיין הופיע אמש בפני ועדת החוץ של בית־הנבחרים. היום ייפגש עם שר־ההגנה ג'יימס שלזינגר, לסיכום „רשימת הקניות" שלו. נודע שנוסף לטילי „הוק" וטילים אנטי־טנקיים מסוג „טאו" הוא מבקש מהפנטאגון מטוסי־קרב נוספים.

חוסיין איננו עומד להיפגש עם אבן

וואשינגטון, (צ"ץ). — דובר שגרירות ירדן בוואשינגטון הכחיש אתמול נמרצות את הידיעות שפורסמו בביירות, לפיהן עומד חוסיין מלך ירדן לקיים בוואשינגטון פגישה סודית עם שר החוץ הישראלי אבא אבן.

חוסיין ממשיך היום במגעיו בבירת ארה"ב ונודע כי המלך יאריך את ביקורו בוואשינגטון עד סוף השבוע.

סוכנות הידיעות הפלשתינאית מסרה, כי המלך הירדני ייפגש עם אבא אבן „במסגרת המאמצים להסל את העניין הפלשתינאי".

יקדימו השיחות עם סוריה

מאת נחום ברנע, סופר „דבר" בארה"ב

וואשינגטון (מיוחד ל„דבר"). — משקיפים בחוגים בוואשינגטון אינם מוציאים מכלל אפשרות הקדמת השיחות על הפרדת הכוחות בגולן בעקבות דחיית ביקורו של קיסינג'ר במוסקווה. יתכן שמועד ביקורו של שר הבטחון בוואשינגטון שנקבע לסוף השבוע הבא, ישונה בהתאם לכך.

סמוך לשעת חצות טרם נקבע מועד פגישתו של שר החוץ אבא אבן עם ד"ר קיסינג'ר. הפגישה תיערך היום או מחר. בפגישה זו יובהרו עמדותיו של קיסינג'ר לגבי המגעים בנושא הסורי בשבוע הבא.

ממשל ניקסון רוצה פשרה על חוק הסחר

וואשינגטון, (א.פ.). — שר־האוצר האמריקאי ג'ורג' שולץ אמר אתמול, כי הממשל של הנשיא ניקסון פועל למען השגת פשרה עם הקונגרס בעניין חוק המסחר העוסק בהענקת מעמד של אומה מועדפת ביותר לברה"מ.

בשיחה עם קבוצה של כתבים כלכליים מאירופה אמר שולץ, כי כעת נוחה האווירה לפשרה.

נודע, כי על פי הפשרה תינתן לקונגרס זכות להוות דעה על אישור אשראי מסחרי לברה"מ. זכות זו לא תהיה בחזקת וטו, אולם תהיה יותר מאשר דעה מייעצת בלבד.

ישוב רביעי – בגוש עציון

בגוש עציון יוקם ישוב רביעי כבר לאחר חג הפסח — מסר אמש משה מושקוביץ יו"ר המועצה האזורית שפיר, בהלוך דיוני ועידת תנועת „בני עקיבא", הנתקיימת בבית אלישבע בירושלים.

הוועידה דנה אתמול בבעיות ארגוניות ואידיאולוגיות תוך הדגשת הצורך ביישוב שטחי יהודה ושומרון.

ד"ר ברנרד לדר, רופא שעלה לארץ מדרום אפריקה והתיישב באלון־שבות הציע שתנועת בני עקיבא תקים גרעיני התיישבות בשטחים מקרב חברי התנועה בארץ ולכל גרעין כזה יצטרף גרעין מקביל מחו"ל. לדעתו, צירוף זה להיות מכשיר לקליטת עליה ויציב אתגר וכוח משיכה לבני נוער בארץ ובתפוצות לשם יישובה כל הארץ בכל חלקיה.

שוב חילופי אש ארטילריים בחזית הצפון

מאת סופר „דבר"

חילופי־אש ארטילריים התנהלו אתמול במשך כשלוש שעות בין כוחות צה"ל לבין צבא הסורי, בעיקר בנקודות גבול המובלעת שנכבשה על־ידי צה"ל במלחמת יום הכיפורים. אין נפגעים בצידנו.

הסורים ירו אתמול סמוך לשעה 10.30 בבוקר אש ארטילרית לעבר כוחותינו באיזור מזרעת בית־ג'אן, באיזור האמצעי של המובלעת. סמוך לשעה 10.15 פתחו הסורים את האש באמצעות טנקים לעבר הכוחות הישראליים. אש באיזור זה נמשכה לסירוגין עד שעה 12.40 בצהריים. כוחות צה"ל השיבו אש לעבר נקודות, בין־השאר בתותחי 175 ממ"ר. הטווח המקסימלי שלהם הוא 32 ק"מ. האש הישראלית כוונה בעיקר לעבר מיתקנים רציניים של צבא הסורי בעיר הבירה דמשק.

בינתיים נודע, כי בחילופי האש הארטילריים שהיתה שלשום בין צה"ל לבין צבא הסורי נורו כמויות עצומות של פגזים תוך פרק זמן קצר יחסית. גם בלקסים הגיב צה"ל לאש הארטילרית הסורית בתותחים של 175 ממ"ר. נודע, כי הדז פגיע לעבר המיתקנים של צבא הסורי. מעריכים, כי נגרמו פגיעות רציניות בצד הסורי, בצידנו לא היו, כאמור, נפגעים.

דובר סורי: „שיתקנו מקורות האש הישראליים"

דמשק (ע.פ.). — דובר צבאי סורי הודיע בדמשק, כי מספר חיילים ישראלים נהרגו וציוד צבאי הושמד באש הסורית, בחילופי האש שאירעו אתמול בגיזרה הצפונית והמרכזית של רמת הגולן.

לפי ההודעה הסורית, נפתחה האש בשעה 9.20 בבוקר לפי שעון ישראל ונמשכה עד השעה 12.55. הדובר הסורי אמר, כי התותחים הסוריים הנחיתו מכות קשות ומדוייקות על מקורות האש הישראליים ושיתקו אותם. המקורות הוללו בגיזרה הצפונית, והמשיכו לגיזרה המרכזית. בהודעה לא נאמר על אבידות סוריות.

מטיילים ברמת־הגולן

לראשונה מאז המתיחות שפקדה את איזור רמת־הגולן בשבוע שעבר, הגיעו אתמול קבוצות מטיילים אזרחיים לאיזור.

מחסומי המשטרה הצבאית, שהגבילו את הכניסה לרמה והתירו רק לתושבי האזור ולעובדים המועסקים בו — הוסרו אתמול, ובכך באפשרות גישה לאזור רמת־הגולן לכל כלי־רכב אזרחי.

עם זאת, טרם הוסרו המחסומים בכניסה למובלעת ועדיין אסורה הכניסה לכלי־רכב אזרחיים לאנשים שאינם בתפקיד חיוני. (ע)

קראו „דבר" של יום ו' ב„דבר" וב„דבר השבוע"

- ✱ שש משימות עיקריות — מאת משה כרמל
- ✱ ההסברה בעיני שר ההסברה — מאת חיים איזק
- ✱ יו"ר הפרלמנט האוסטרי אנטון בנייה על קרייסקי — מאת שלמה שפיר
- ✱ כוח המיקוח של ישראל — מאת חגי אשד
- ✱ פרופסורים בסימפוזיון בירושלים — מאת יהושע תדמור
- ✱ צעירים שואלים על זהותם — מאת אריה ל. אבנרי

ב„דבר־השבוע"

- ✱ על הממשלה החדשה — מאת דניאל בלוך
- ✱ יצחק רבין, מפקד ומדינאי — מאת ישראל לנדרס
- ✱ ראיון עם יעקב חזן — מאת עדית זרטל
- ✱ ברה"מ בוחשת במזרח התיכון — מאת יוסי ביילין

ב„משא"

- ✱ הזעזועים והספיקות (על יצירת חי הזז) — מאת אהרן מגד
- ✱ לבעיית מוצא הלשון — מאת יורם ברונובסקי
- ✱ למה הם מוקלמים? — מאת ד"ר גדעון עפרת
- ✱ שירים ✱ ביקורת ספרים ✱ תערוכות
- ✱ מחול

בישיבת הנעילה

ועידת ההסתדרות בוחרת מוסדותיה

מאת סופרי „דבר"

בשעת לילה מאוחרת עמדה אמש ועידת ההסתדרות ה־12 לאשר שורה ארוכה של הצעות החלטה ואת הרכב מועצת ההסתדרות אשר תמנה 501 חברים. לפני כן אושר ברוב קולות דין וחשבון של הוועה"פ על פעילות ההסתדרות בארבע השנים האחרונות.

בעת מסירת הידיעה נמשכות התייעצויות מטעם הסיעות. הדעות לגבי הצעות ההחלטה. חלק מן הדוברים ניצלו את רשות ההסתייגות לנאומים פוליטיים.

בהצעות ההחלטה תשעה פרקים: החלטות מדיניות; ההסתדרות בתקופת החירום; פרק זה הסכימו כל הסיעות לקבל ללא הסתייגויות; מדיניות מקצועית; מדיניות סוציאלית; תרבות וחינוך; ארגון ומועצות פועלים; עליה וקליטה; חוקה וביקורת.

נציגי „הליכוד" תבעו לשתף במוסדות הביצוע של ההסתדרות. החברים הערביים בסיעות האופוזיציה ולי"ע דרשו לבטל את המחלקה הערבית ולתת עצמאות למועצות הפועלים בכפרים הערביים. נציג „הפנתרים" הודה לכל הנואמים אשר העלו בדבריהם את נושא העוני ובכך השיגו את מטרות סיעתם.

ישיבת הערב נפתחה בשעה מאוחרת לאחר שחברי סיעת המערך נתקלו בקשיים בעניין הרכבת רשימת מועמדיה למועצת ההסתדרות. נתקבלו הצעות משל וברעם להעביר את חילוקי הדעות בעניין זה לועדה מסדרת.

כמו כן נודע כי נתקבלה התביעה העקרונית של מחוז חיפה לקבל מיכסה חברים שלמה במוסדות — מועצות, ועד פועל — ללא פיצול הסיעתי.

בראשית הישיבה בירך את הועידה פרופ' יהודה ספירא, נציג מגבית ההסתדרות בארה"ב. שר העבודה החדש יצחק רבין נתקבל בתשואות על ידי הצירים בהיכנסו לאולם הועידה.

כאמור, בשעת מסירת הידיעה נמשכים הכמעת ההסתייגויות ואישור החלטות. בעת נעילת הועידה, האמורה להסתיים בשעות הלילה המאוחרות, נועדה להתכנס מועצת ההסתדרות כדי לבחור בועה"פ החדש.

(המשך בעמוד 2, טור 3)

כ־750 מיליון דולר סיוע ביקשה ישראל מארה"ב ל־1974

הבקשה — עדיין בבדיקה

מאת נחום ברנע, סופר „דבר" בארה"ב

וואשינגטון, (מיוחד ל„דבר"). — הסיוע שביקשה ישראל מהממשל האמריקאי לשנת הכספים המתחילה ביולי 1974 מגיע ל־700—750 מיליון דולר — נודע בוואשינגטון. בשנה השוטפת קיבלה ישראל סיוע רגיל בסך כ־500 מיליון דולר, מזה 300 מיליון סיוע לרכש צבאי.

במגעים שהתקיימו עם פקידים במשרד החוץ ובמשרד התקציבים האמריקאי לא הושגה בינתיים הסכמה על סכום דומה לזה שניתן בשנה שעברה. האמריקאים עדיין בודקים את סעיפי הבקשות הישראליות. החלק הצבאי בבקשה הישראלית, המגיע בערך ל־300 מיליון דולר, נבדק גם על ידי משרד ההגנה.

כמובן, לא הופיעה ישראל בהצעת התקציב שהגיש הממשל לקונגרס בפברואר. אך ישראל חייבת להופיע בהצעת חוק סיוע החוץ, שהוגש לקונגרס לכל המאוחר באפריל. עם זאת יש אפשרות, שקביעת הסיכום הסופי על הסיוע לישראל יידחה לחודש ספטמבר.

פקידים ישראליים לא הוציאו אתמול מכלל אפשרות, כי האחריה על הלוות מדינית של ישראל במבשל, היא אחת הסיבות ל„סתבה" בטיפול בבקשות ישראל. על שולחנו של הנשיא ניקסון עדיין מונחת לאישור ההקצבה שנתן הקונגרס לישראל בעקבות המלחמה. האישור צריך היה להינתן כבר לפני שבועיים ובשל העיכובים בהחלטה עשה הממשל סידור מיוחד, לפיו הוקצבו לישראל בינתיים על חשבון הסיוע לפרוע את חשבונות הרכש שלה. סידור זה יכול לפעול לכל המאוחר עד סוף יוני.

חליפת מכתבים בין אשת סאדאת לבין אחותו של נעדר פורסמה במצרים

ג'האן סאדאת: במלחמה אין מנצחים ומנוצחים אמיתיים.
אחותו של רב־סמל עלי קמחי כתבה במכתבה: שכנינו הערבים באו לנחם אותנו

מאת הני אשד, סופר „דבר"

חליפת מכתבים חסרת־תקדים בין אשתו של נשיא מצרים, ג'יהאן סאדאת, לבין אחותו של אחד הנעדרים במלחמת־יום־כיפור, רב־סמל עלי קמחי כ־צבר, שהתבטאה באמצעות הצלב־האדום, פורסמה בהבלטה בעיתון המצרי הנפוץ „אל־מוסאוואר", ובעתון „אחת" (ביום ו' האחרון) ב„אל־אנואר" הביירותי. מקורות אמריקאיים וישראליים רואים בשם הפירסום — ובעיקר בסגנון הכתוב של רעיית הנשיא סאדאת, אשר בלי ספק נתן את אישורו — גילוי נוסף של הרוח החדשה, השורה כן העבר, המנשבת עתה במצרים.

במכתבה הכתוב בנימה אנושית יפה, מדגישה רעיית הנשיא סאדאת כמה פעמים כי המצרים רוצים בשלום וכי במלחמה אין מנצחים אמיתיים או מנוצחים אמיתיים וכי „אנו המצרים מתכוונים ברצינות לכל צעד שאנו מוכנים להתקדם בו לכינון שלום אמיתי, צודק ובר־קיימא ואנו רוצים לבנות ולשקם את ארצנו כדי שעמנו ימלא את תקוותיו לעתיד מאושר ובית מאושר" — כותבת ג'יהאן סאדאת.

מכתבה אינו נקי, כמובן, גם בנימה העמולתית המטילה על ישראל את האחריות למלחמה, אבל גם האשמה זו כתובה בסגנון מתון ללא־תקדים לגבי הפרסומים המצריים בנושא זה.

ג'האן סאדאת

(המשך בעמוד 3)

קרייסקי בבואו: איננו רוצים לתווך, אלא ללמוד על האזור

משלחת האינטרנציונל הסוציאליסטי תיפגש היום עם ג. מאיר

משלחת הסקר של האינטרנציונל הסוציאליסטי, בראשותו של קנצלר אוסטריה, ד"ר ברונו קרייסקי, הגיעה אתמול אחרי הצהריים מדמשק לישראל. בקבלת פנים ובמסיבת עתונאים שנערכה למשלחת, המורכבת מ־10 ראשי המפלגות הסוציאליסטיות בגרמניה, איטליה, צרפת, בריטניה, שוודיה, הולנד, ויפאן, הודיע ד"ר קרייסקי, שהוא מצא את סוריה „מדינה הנמצאת במצב כמעט מלחמה".

בתשובה לשאלות, אמר ד"ר ברונו קרייסקי: „בצוד שבמצרים, כבאנו אוירה של שלום אפילו בתוכה, הרי בסוריה ישנו מתח ומצאנו מצב של כמעט מלחמה". ד"ר קרייסקי אמר דברים אלה בגרמנית. את יתר דבריו אמר בשפה האנגלית.

בתשובה לשאלה אחרת, אמר הקנצלר האוסטרי שחברי המשלחת נפגשו עם מנהיג הארגון לשחרור פלשתין, יאסר ערפאת ועם עוד 4—5 מראשי ארגוני הפלשתינאים „ושמענו מהם את דעותיהם על פתרון בדרכי שלום של בעיית המזרח התיכון". הוא הוסיף, כי „מה ששמענו מפיהם, לא הניח את דעתנו ביותר".

בפתח דבריו אמר, שהמשלחת איננה באה לתווך או להתוות מדיניות, אלא ללמוד על הנעשה באיזור. נקודות המוצא של המשלחת היא לדבריו, „נאמנות בלתי מעורערת למפלגת העבודה הישראלית כחברה באינטרנציונל הסוציאליסטי ונאמנות לרעיונות הסוציאליזם הדמוקרטי".

„אנחנו סבורים שמשלחתנו לתרום לשלום במזה"ת בדרך אחת בלבד. להיות גלויי לב לחלוטין, כאשר נמסור לכם את מה ששמענו ובמה שהתרשמנו. היתר תלוי בכם", אמר ד"ר קרייסקי.

„היה זה מסע מפרך ולכולנו עבודה רבה בבית. אך לקחנו על עצמנו משימה זו, מתוך הכרה, שלא יכול לבוא שלום ובטחון באירופה ללא שלום במזרח התיכון".

ד"ר קרייסקי נמנע מלמסור פרטים על שיחותיו בקאהיר ובדמשק בטרם ימסור על כך למנהיגי מפלגת העבודה הישראלית. הוא אמר, כי „הבעיה מורכבת מאוד ולא קל יהיה למצוא פתרון". בשובם לאירופה ימסרו חברי המשלחת דו"ח לאינטרנציונל הסוציאליסטי, בו חברות 65 מפלגות סוציאליסטיות מרחבי העולם.

ד"ר קרייסקי הדגיש בתשובה לשאלה, „שעל אירופה לעשות יותר למען הסדר במזה"ת" והזכיר, שהוא עצמו, לפני כשלוש שנים, דרש

(המשך בעמוד 2, טור 1)

אנשי הצלב האדום מצפים לביקור נוסף אצל שבויינו בסוריה

הדו"ח הכולל, שהכינו נציגי „הצלב האדום" בדמשק המסכם על מצב השבויים הישראליים בסוריה, מצוי עתה בידי „הצלב האדום" — בז'נבה — מסרה כתבת „דבר" בז'נבה.

לדברי דובר הארגון נמסרו הפרטים הראשונים המתקבלים, ידי־רות לידי נציג הארגון בדמשק ולעמיתו בתל אביב בעת פגישה שערכו הנציגים בביירות, זמן קצר לאחר הביקור אצל השבויים הישראליים.

המסמך הנוכחי הוא דו"ח מפורט ביותר בכתב המוסר על תנאי המעצר של השבויים הישראליים, סדר יומם, מצב בריאותם ופרטים המפריעים להם. השנתם היומי כל ארוחה, בנוסף להפרות התרגלות של כלותת נציגי „הצלב האדום" ביקורו אצלם.

כנהוג בביקורים אלה עבר הדו"ח ביקורת ורק קפדניים ביותר בזהות, ומשם, לאחר כמספר ימים, יועבר לידי הנציגויות המתאימות (שגרירויות ישראל וסוריה בבירה זו). הדו"ח הוא בהתאם להוראות קפדניות של „הצלב האדום", הנוגעות לפירסומו על ידי הממשלות אליהן נשלח. הפירסום מותר רק בהנאים מיוחדים.

הדובר הוסיף, כי אנשי „הצלב האדום" מצפים עתה לאישור של ביקור נוסף אצל השבויים הישראליים. אך עד היום לא ידוע להם תאריך מדוייק לכך. (ע)

תורכיה סגרה גבולה עם עיראק

שמועות על חידוש הקרבות עם הכורדים

אנקרה (ע"ס). — תורכיה החליטה לסגור את גבולה עם עיראק, כדי למנוע זרימת פליטים כורדים לשטחה — מסרו אתמול חוגים עתונאיים בבירה התורכית.

על פי השמועות, מתנהלים עתה קרבות בין השבטים הכורדים של מולה מוסטפה ברזאני ובין כוחות צבא עיראק. ברזאני, כך נאמר באנקרה, הצליח להשתלט על כל האזור הגובל עם תורכיה.

המפלגה הדמוקראטית הכורדית סגרה את עתונה „אל־תאחי", היוצא לאור בבגדאד, וייתכן שארבעת נציגיה בממשלה יתפטרו מתפקידיהם על רקע הקרע בין ממשלת בגדאד ובין נציגי המיעוט הכורדי, הנראה כמעט בלתי־נמנע — על כך מסרו אתמול עתוני לבנון.

נציגי הכורדים אינם מסכימים ידיהם על האוטונומיה שהוענקה להם על־ידי ממשלת בגדאד, כיוון שלא נקבעו גבולות למחוז האוטונומי, וממשלת בגדאד מסרבה לערוך מיפקד אוכלוסין, כדי לקבוע את האזורים, בהם יש רוב כורדי. הממשלה נתנה למנהיג הכורדים מולה מוסטפה אל־ברזאני ארכה של 15 ימים, כדי לקבל את האוטונומיה כפי שהוחלט עליה בבגדאד.

הבהרה

מוטי פרידמן — הדליקה באבו־רודס

בכתבה של י. שבשי, שהופיעה ב„דבר" מיום 21.1.74 ואשר נושאה היה הדליקה בבארות הנפט באבו־רודס, נאמרו דברים בקשר למוטי פרידמן ונכללה טענת האשמה מסויימת. כוונתנו להודיע, כי הסופר הוטעה בכתבו פרסום לטענות, שפרידמן הורה להכיר את שטח־הבטחון בבארות שפרצה בהן הדליקה, או כי פרידמן ביקש להצטרף לצוות העוסק במבצע כיבוי הדליקה בכבדה לחפות על משגים ומחדלים שקרו בתקופת כהונתו כמנהל „נתיבי נפט", ועל כך אנו מצטערים.

הוצתה לשכת העבודה במזרח ירושלים

נעצרו 2 חשודים

מאת סופר „דבר" בירושלים

אמש סמוך לשעה 9 בערב הציתו אלמונים את משרד לשכת העבודה במזרח ירושלים. המציתים פרצו למשרד לשכת העבודה המטפל בפועלים ערביים דרך הדלת האחורית ולאחר ששפכו נפט בחדרים העלו באש את המשרד. כל התיקים והציוד המשרדי נשרפו. המשטרה ומכבי האש הגיעו למקום. איתרו את הדליקה, ובאיחור יותר נעצרו שני חשודים.

זהו נסיון שני ביומים האחרונים להצית את משרד לשכת העבודה. הרקע לכך הוא כנראה לאומי. באזור שבקרב קיצונים בשטחים קיימת כיזית התנגדות לעבודת פועלים ערבים בישראל.

שרי הנפט הערביים התכנסו בטריפולי לדיון באמברגו

טריפולי, (ע"ל, ר.ב. א.פ.). — שרי נפט מ־9 מדינות ערביות המפיקות נפט, פתחו אתמול בטריפולי, את הדיונים בשאלת הנפט, על הכרעות המדיניות בשאלה יוצא הנפט. נוכח להחליט מהו מצב המצביעים להסיר את אמברגו הנפט שהוטל על ארה"ב לפני הכרעה הישיבה על ארה"ב ההולנד.

ההודעות המקום לכינוס הוועידה — היא העברה פעמיים מטריפולי לקאהיר וחזרה — משקפת את חילוקי הדעות השוררים בעולם הערבי בשאלה, אם יש לחדש את אספקת הנפט לארה"ב.

כצפוי ערב הסעודית עומדת בראש הקבוצה המצדדת בהסרת החרם, כפרס על המאמצים של ארה"ב להשכנת שלום במזה"ת.

לוב, תבראתה את הודעתה, מתנגדת לכל הקלה בחרם, כל עוד לא יבואו על סיפוקן התביעות הערביות להפרדת כוחות בגבול סוריה־ישראל וכל עוד לא יוכרו זכויות הפלשתינאים.

העתון המצרי „אל אהרם" התנבא אתמול, כי יש לצפות שהוועידה תחליט להסיר את החרם ולהחזיר בהדרגה לקודמת את תפוקת הנפט, לאחר שהתפוקה קוצצה ב־15 אחוז לפני כמה חודשים.

אך במקורות אחרים אמרו, כי הוועידה עלולה להחליט להמשיך באמברגו, או לכל היותר להחליט על הקלתו. גם אם יוחלט להקל את האמברגו, תלווה ההחלטה באזהרה, שהוא יחודש, אם ארה"ב לא תמשיך במאמציה לייצב את הסכסוך במזרח־התיכון.

אחרי חצות

הדיונים ימשכו ביום א' בוינה

שרי הנפט הערביים החליטו לדחות את המשך דיוניהם ליום א' ולקיימם בווינה. במקור רשמי נמסר כי ההחלטה נתקבלה, כדי לאפשר לשרים להוות לקבל הוראה מממשלותיהם.

בית „דבר"

מתתף בצערם של חברינו
שבניהם נפלו במלחמת יום הכיפורים

סמ"ר יוסף אבנרי
בן אריה והדס

סגן אורי פונדק
בן נחום ורות (סוזי)

רס"ן אלחנן קורח
בן חיים ואהובה

ביגון קודר ובכאב עמוק
אנו מודיעים על מות עטרת ראשנו

דליה ליכטנשטיין - ויינר

המורה המחנכת בתיכון ד' ביפו
אשר נקטפה בדמי ימיה

על מועד ההלויה תבוא הודעה

המתאבלים:
ההורים טובה ואב ויינר
בעלה והבן יונה והן ליכטנשטיין
המשפחות: ליכטנשטיין, ויינר
פלוק, לרר.

ביום א', כ"ה אדר תשל"ד, 17.3.74
נקיים אזכרה לבנינו

יונתן גוברמן ז"ל
שלום עין־גל (אנגל) ז"ל

שנפלו במלחמת יום הכיפורים

האזכרה תתקיים בשעה 9.30 בערב בחדר האוכל.

המפקדים מתבקשים לשחרר את חיילינו לערב זה.

בית רמת־הכובש

ביום ראשון א' בניסן תשל"ד 24.3.74
בשעה 3.30 בבית העלמין של קיבוץ שפיים
נתייחד עם זכרו של

צבי פריגרזון

סופר עברי כבת במוסקה
ואפרו הועלה, לפי צוואתו, ארצה.

אלמנתו לאה
בנו בנימין ומשפחתו
חבריו ומוקיריו

במלאות 6 שנים לנפילת בנהר־הירדן

עפר חרמוני ז"ל

בקרב על כראמה

נעלה לקברו להתייחד עם זכרו ביום ששי
כ"א באדר תשל"ד 15.3.74 בשעה 3 אחה"צ.

המשפחה
ובית עין־חרוד המאוחד

הננו משתתפים בצערה של
החי' שושנה דננברג
על מות בעלה

אליעזר ז"ל

משרד מבקר ההסתדרות
הועד הפועל של ההסתדרות הכללית
וחבר עובדיו

גזור ושלח

לכבוד מפעלי טמבור צבע בע"מ
ת.ד. 668 חיפה 31000
הואילו לשלוח אלי חינם
„קוקטייל צבעים"
המדריך ל־100 גווני אמולזין
הצבע הפלסטי המעולה
לקירות פנימיים.

שם ____
כתובת ____

טמבור

קופת חולים מחוז „דן"

המחלקה הכירורגית במחלקת האגנות ברמת־גן

עברה

מהיום, 14.3.74, ממרפאת הראה למרפאה החדשה רח' הרצל 34 רמת־גן.

הנהלת קופת חולים
מחוז דן

סנטורים תוקפים „ההפשרה" של ניקסון וקיסינג'ר

מאת נחום ברנע, סופר „דבר" בארה"ב

ואשינגטון (מיוחד ל„דבר"). — הסנטור הרפובליקאי ג'ימס ל. באקלי מניו יורק האשים אתמול את הנשיא ניקסון ואת שר החוץ שלו הנרי קיסינג'ר, כי מדיניות ההפשרה הבין גושית שלהם מסכנת את בטחון העולם בעתיד. באקלי הגיש למליאת הסנאט תיקון, לפיו ימנע מעמד של מדינה מועדפת ביותר ממדינה, המפריעה לשידורי רדיו המשודרים על ידי ארה"ב.

באקלי אמר, כי מדיניות ההפשרה, שהיתה בתחילה אמצעי, היתה למטרה כשלעצמה. מצד שני, אמר, רואים הסובייטים בהפשרה אמצעי להשגת מטרות מוגדרות, בעיקר חיסול הפער הכלכלי והטכנולוגי ביניהם ובין המערב והשגת הון מערבי. התוצאה היא, שארה"ב מאפשרת לברה"מ להמשיך בהשקעת העצמה שלה בכוחותיה הצבאיים.

גם סנטור האצ' בירד מווירג'יניה טען אתמול בסנאט, כי מדיניות ההפשרה מועילה רק לטובת האינטרסים של ברה"מ. הוא האשים את ברה"מ בהפעלת השפעתה על המדינות הערביות למען הטלת אמברגו על יצוא נפט לארה"ב. „הממ־של משתוקק כל כך להשיג הסכם עם הסובייטים, שהוא נכון להסכים לויתורים בלתי מוצדקים" אמר בירד.

הסנאטור הנרי ג'קסון, שפירסם אתמול מכתב ההודעה עם הזוג מאגוב המבקש לעלות לישראל, כתב, שפעולות הקרמל נגד מאגוב משפיעות על העם האמריקאי ועל הקונגרס יותר מהכרזותיהם של מקורות סובייטיים. המבקשים מארה"ב ויתורים מסחריים, על חשבון משלם המיסים האמריקאי.

משטרה מפזרת בעזרת גז מדמיע סטודנטים המפגינים באוניברסיטת אדיס־אבבה. (צילום רדיו של „אסושיאייטד פרס")

סגן נשיא ארה"ב ג'ראלד פורד ורעייתו משוחחים בוואשינגטון עם המלך חוסיין לפני תחילת הסעודה שערכו לכבוד המלך. (צילום רדיו של „אסושיאייטד פרס")

אשרה הצעת חוק לחידוש עונש המוות בארה"ב

ואשינגטון (א.פ.). — הסנאט האמריקאי אישר אתמול הצעת חוק המחדשת את עונש המוות בארה"ב, אך בכפיה שעונש המוות לא יבוצע לגבי חוטפי אנשים, חוטפי מטוסים ופושעים אחרים, אם ישחררו את בני הערובה שהם מחזיקים בהם.

תוספת זו הוצעה על ידי הסנאטורים אדוארד קנדי ופיליפ הארט ואושרה ב־49 קולות נגד 40. שני הסנאטורים שיזמו את הצעת החוק, ג'ון מקללן ורומאן הרוסקה שללו את התוספת ואמרו, כי היא תעודד פושעים לתפוס בני ערובה ולהשתמש בהם כמגן מפני המוות הצלת חייהם.

השגריר החדש של בריטניה באו"ם — מתומכי ישראל

לונדון, (עתים). — השגריר הבריטי החדש באו"ם, אייבור ריצ'ארדס נמנה על חוג ידידי ישראל במפלגת הלייבור ואף הופיע באסיפות ציוניות בהזדמנויות רבות. ריצ'ארד ייצג בפרלמנט אזור מבחירות לונדון.

קרייסקי בבואו

(המשך מעמוד 1)

לכלול את עניין המזרח התיכון בסדר היום של הוועידה לבטחון אירופה.

סגן ראש הממשלה יגאל אלון, אשר בירך את האורחים בשם ראש הממשלה והממשלה, אמר כי עבודת הסקר שעושה המשלחת „מהווה הצעד הראשון החשוב אולי לאפשר לאינטרנציונל הסוציאליסטי למלא תפקיד בהשגת הסדר בדרכי שלום בין ישראל לבין שכנותיה". כן אמר — „ישראל מוכנה להידבר עם כל מדינות ערב, ללא כל תנאים מוקדמים, מלבד אחד — שכל אלה אשר ישתתפו בוועידות שלום יכירו את רצוננו להשיג שלום מלווה בהסדרי ביטחון נאותים, תוך כדי התחשבות באינטרסים החיוניים של כל הצדדים המעורבים בדבר".

כן בירך את האורחים ח"כ אהרן ידלין, המזכיר הכללי של מפלגת העבודה, שאירח את המשלחת אמש, בסלון אכדיה בהרצליה. הוא אמר לחברי המשלחת שהם ימצאו כאן מדינה שוחרת שלום ורואת שלום בכל מקום בארץ.

המשלחת תצפה היום בירושלים, תבקר במקומות הקדושים וב„יד ושם", תהיה אורחי הכנסת וייפגשו עם צמרת משרד החוץ. אחרי הצהריים יועידו עם ראשי הממשלה ואח"כ יהיו אורחיה בסעודת ערב. מחר (יום שישי) יפגשו חברי המשלחת בתל אביב עם ח"כ מנחם בגין, וראשי הליכוד במצודת זאב בתל אביב. לאחר מכן יהיו אורחי הוועד הפועל של ההסתדרות ומשם ייצאו לבית ברל, לשיחה עם צמרת מפלגת העבודה. לסעודת ערב יסעו לקיבוץ גינוסר שם יהיו אורחי אלון ובשבת בבוקר, במרום בגליל, יבקרו ברמת הגולן. לאחר מכן ייפגשו עם שר הבטחון משה דיין, לפני צאתם את הארץ אחרי הצהריים.

אמצעי הבטחון בנמל התעופה היו, כתמיד בבקרים כאלה, חמורים וקפדניים. האורחים הגיעו בשני מטוסים קטנים ולא הבחינו בהפגנת יחיד שקיים במקום הדד שכון, אזרח אוסטרי לשעבר, מבת ים. האיש הניף כרזה בה נאמר באנגלית: „קרייסקי אינך אורח רצוי בישראל". בכרוזים שהפיץ הסביר, שהוא מוחה על בגידת מחנה שנאו, מחנה המעבר של העולים מבריה"מ.

אחיו של קרייסקי המתגורר בירושלים, לא היה בנמל התעופה לקבל את פניו.

המשלחת בצדדים שנים מחברי ויליי בראנדט במצרים ובסוריה! האנס יורגן ויסנייבסקי, המזכירה לעניינים זרים במפלגה הסוציאל־דמוקרטית הגרמנית. המכהן גם כיו"ר ועדת החוץ בממשלת גרמניה ואחד הנציגים האיסלאמיים, שנאלצו לשוב לעניניהם.

יתר חברי המשלחת, נוסף לד"ר קרייסקי הם:

האנס אברהארד דינגלס המזכיר הבין לאומי של המפלגה הסוציאל־דמוקרטית הגרמנית. ד"ר פייטר לצי, חבר פרלמנט מטעם המפלגה הסוציאליסטית האיטלקית. רוברט פונטיין מנהל פרנסואה מיטראן, חבר ההנהלה של המפלגה הסוציאליסטית הצרפתית וראש עירית סורסן. רון הייווארד, המזכיר הכללי של מפלגת העבודה הבריטית. ברונו ליוברג, חבר בממשלה הסוציאליסטית של שוודיה. ברנט קארלסון, המזכיר הבין לאומי של המפלגה הסוציאל־דמוקרטית השוודית. לוש סרביק, חבר פרלמנט והמזכיר הבין לאומי של מפלגת העבודה בהולנד. אקי סונה, חבר הנהלה של המפלגה הדמוקרטית סוציאליסטית של יפאן. האנס יאניצק, המזכיר הכללי של האינטרנציונל הסוציאליסטי מלונדון. (ע) (ראה „דבר היום" בעמוד 7)

דבר DAVAR دافار

העורכת: חנה זמר
משנה לעורך: דוד פדהצור
מזכיר המערכת: אליהו אגרס
מנהל כללי: גדעון נאמן

המו"ל — „דבר" בע"מ
נדפס בדפוס „דבר" בע"מ

המערכת והמנהלה: תל־אביב, רחוב שינקין 45, ת.ד. 199, טלפונים 286141 (6 קווים).

סניפים:
תל־אביב, בית „דבר", רחוב שינקין 45, טלפון: 286141.
ירושלים, מערכת ומנהלה, רח' הלל 16, טלפונים: 231251-3.
חיפה, רחוב הנביאים 27, טלפונים 642111-2-3.

ועידת ההסתדרות

(המשך מעמוד 1)
הדיון הכללי
בישיבת אחר הצהריים

בישיבת אחה"צ נמשך הדיון הכללי.

מ. מגל (מערך) אמר, כי בשו פעולות הזיבוית בשכונות ר' אין לראות רק את הצללים.

ס. ראובן (ליכוד) קרא למצוא פתרון לכל הבעיות של עניי, זוגות צעירים ומשפחות גדולות.

מ. שושן (העובד הדתי) קבל על כך שהחברים הדתיים לא בוגבים מפעולות תרבות, בשום שהן נערכות בשבתות.

ש. זימלפרב (מערך) טען כי לא הרגישו את ההסתדרות בקווי החזית, ולעומת זאת באו אנשי התאחדות התעשיינים הסבירו לאיגוד המקצועי. הוא תקף את „שיכון עובדים" שבונה בתי פאר.

ב. כלפון (מערך) הביע צער על שבן־אהרן לא הוזמן לדיון וביקש שלא לנעול את הוועידה מבלי לשמוע אותו. ההסת' לא תוכל להזור להיות גורמלית בלי לצמק את מסקנות דו"ח ועדת כץ.

ש. בהט (מערך) תקף את ה־בינת הליכוד לשתפו בוועדה המרכזית, באין קווי יסוד משותפים איתם. הוא קרא לרפורמות.

נ. רז (מערך) אמר, כי אלה התוקפים את הקיבוץ על הצערות, שוכחים את חלקו במלחמה האחרונה ואת תרומתו לפתרון בעיות חברתיות.

א. אילון (ליכוד) אמר, כי המחדלים של המערך הם, שהקרימו את „הפנתרים".

י. יחיא (מערך) קרא להזק את האיגוד המקצועי.

י. יעקובסון (ליכוד), אמר, שב־4 השנים הקרובות יצטרכו לעשות שינויים יסודיים בביטוח חולים כרוניים וזקנים.

י. אריזון (ליכוד) קרא למערך לדאוג יותר לעניני הפועלים, לכרות שהוא אינו מוכשר לעשות זאת. המשטרה בארץ איבד כל תחושה לעניני ורגישות לצדק חברתי, ובמקום זה יש אינפלציה המוצאת קודם כל ב־עובדים.

במהלך דבריו נשמעו קריאות ביניים והפרעות מצד הפנתרים שצעקו לעברו: „מיליונר". בתגובה פתחו אנשי הליכוד בהפרעות ואיימו שלא יתנו לאיש לדבר אם לא יאפשרו לבגינם לסיים את דבריו. קמה מהומה עד שנמצאה פשרה שאיפשרה ל... משל להתחיל באום הסיכום.

דיון סוערתי

ישיבת הבוקר נפתחה בהמשך הדיון השיגרתי במגוון בעיות ה־הסתדרות, באווירה פתוחה או ידי שקטה, שהתלקחה רק מזמן לזמן בחילופי דברים וצעקות בין הנואמים שעל הבמה לבין קוראי קריאות־הביניים או המפריעים הכרוניים שבתוך שיבות מסוימות באולם. כאשר אנשי מרי"ה פנתרים התלוננו, כי הושיבו ביניהם „בלשים" שאינם צירים ב־ועידה...

רחל אולמן (ליכוד) יוהדה דברה לצורך לעזור לעדה תעסוקת נשים, ע"י יום עבודה ושבוע עבודה מקוצרים, אפשרות לעבודה חלקית, מעונות־יום לילדים ודאגה להשתלמות מקצועית.

מאיר כהן (העובד הדתי) דרש, כי ההסתדרות תבטיח כי יהודים שהצליחו לעלות ארצה לא יקופחו בעבודה, בגלל רצונם לשמור שבת, וכי המטבחים במפעלים יהיו כשרים.

מוניה אדמתי (המערך) דיבר על פעילות תנועת הנוער העובד והלומד, המקיפה 100,000 צעירים, ובהם 40,000 צעירים עובדים, רובם מבני עדות המזרח. הוא קרא להסתדרות להיערך לקליטת הנוער הצעיר בתנובה.

כנרי צמירים (מערך) קרא ל־שיתוף פעולה אורגי בין אנשי התיישבות לבין פועלי העיר ו־אזור הפיתוח, ובמיוחד בתחום ה־השכלה והפעילות התרבותית־רעיונית להנחלת ערכי ההסתדרות.

יעל אומן (המערך) תבעה ש־ההסתדרות התגייס לבשימת העליה בכל כוחה ותגרוף אותה כנדרבים רבים. רק ההסתדרות בכר גלת, לדבריה, להרים את הנר...

... ולהבטיח קליטה טובה של העולים בתעסוקה ובחברה.

משימות חינוכיות

יוסי קיוסו (המערך) אמר כי על ההסתדרות ליטול על עצמה משימות בתחום החינוך והשבה, בתחומי התרבות והחברה, כדי לא להשאיר לשדות הרחוב ואיגוננים עויינים להסתדרות.

דוד שלוסי (ל"ע) אמר, כי מזכיר ההסתדרות י. בן־אהרון השפיר את ההסתדרות, שילוף אותה בלכלה עזה, שהיתה אולי נחוצה, אך רק בנושא השכר, כשנושאים אחרים הוזנחו.

יוסף תמרי (ליכוד) התפלמס עם א. אפרת ממפ"ם. בציינו כי הפועלים אינם מאמינים עוד לדמגוגיה הסוציאלית שלה. „בשכונות העוני מצביעים בעד הליכוד", בשכונות העשירים בעד המערך" — אמר.

ד"ר ש. פרנקל (מע') קבלה על הזלזול באקדמאים בהסתדרות, המקופחים ביחס ובשכר. בהשוואה לעובדים מקצועיים לא אקדמאים. היא קראה לארגן את הנשים האקדמאיות בהסתדרות.

מאיר אלקיים (נר) אמר, כי התלמה, הוועידה ה־11 לא בוצע עד כולן ויהיה זה הישג גדול להסתדרות אם תבטיח כי החולמות של ועידה זו תבוצענה.

כאיר פלס (הכערך) יצא בדבריו נגד שיבוי המקובל במדרגות השכר מבינויות כוללת לרמות עצמיה.

עדה בילין (המערך) אמרה כי על המפעל הגדול של פועלי ישראל קבו מהרסים כבית, אך ה־הסתדרות תמשיך בדרך שהתוותה ע"י הראשונים. יסודותיה הם בריאים. ואת הקומות העליונות נבנה ביחד — אמרה.

זורא גבאי (התנועה לאחווה) הביע מלחמה נגד ביזמת ההסתדרות ונפטרה להוסיל המער הע־לאת השכבות החלשות. על ה־הסתדרות לנקוט ביזמות עצמאית.

ביקורת הבן־אהרון

דאק אביר (מערך) קרא לבן־אהרון בשם רבבות פועלי ישראל, על ארבע שנות פעולה ברוכות למען ציבור העובדים והביע תקוה, כי גם בכנסת יעזור בן־אהרון לטהרה נאמנה וגבי אותה בסידה את ציבור העובדים. הוא הביע צער על אי־הופעתו של בן־אהרון לערב הפרידה ואמר כי לא היה זה „פגם אסתטי" בלבד, אלא הרבה יותר חמור מזה.

יהושע ארנון (ליכוד) דיבר על הופעת הפועלים שאינם בבלאות את יעדן, ולדבריו הן הלוסות בצרכי היום־יום של הפועל ובשמחתו.

כתי בגד (מערך) קבל על כך שההסתדרות איבדה כמעבודה ר־ב שיבוכות, לוחם כל בעיני הבריה שלה ובעיני כלל הציבור. בתקופה קשה זו לא נשמעה כי ביכות הוועידה הזו שום בשורה, שום חזון, הרי רק הציבור הזה המאורגן בהסתדרות הוא המסוגל להוציא את המדינה ממצוק הבבא. לטענת הליכוד — אמר — כי ההסת' היא ארגון ולמגנים, וכי שאינו כאמין בחזון זה — ישאר לא לכם.

יצחק חמיס (המערך) עבד על פעולת המחלקה הערבית בהסתדרות. תוך ארבע שנים הוכפל מספר החברים הערביים והגיע ל־80 אלף. הוקמו קואופרטיבים, בריכות, קרנים וביעגות להלוואות.

עמוס דנגי (המערך) אמר, כי אמנם, ההסתדרות היא ה־כוח העיקרי במדינה, הרי אנחנו צריכים לעשות יותר וללא כמה עשים האחרים. כדי להרחיב בעתי צריך לעשות כשהו ולא להטיל את הדברים על אחרים. בהתייחסו לדברי כתי בגד העיר דנגי, כי לאור דברי כה רוחן מכרס־שלום קשה לו לראות באנשי „בוקר" שותפים לדרכה היסודית של ההסתדרות.

מנחם אריאב (המערך) קבל על כך שישובי הפיתוח לא מיוצגים כיאות בוועידה וגם לא ב־הצעות־ההחלטה הכלליות והכלכליות של הוועדה־המכבית.

בן־אהרן: לא הוזמנתי לדיוני הוועידה

מאת סופר „דבר"

י. בן־אהרון פנה אל א. בקר, יו"ר נשיאות ועידת ההסתדרות וביקש ממנו למסור לצירי ה־ועידה כי לא הוזמן להשתתף בדיוני הוועידה.

במכתבו כותב בן־אהרון: הודעת המערך, שלפיה הוזמן בן־אהרון להשתתף בדיון הכללי ויינתן לו הזמן הדרוש כדי להביע דעות וכו', אבקשך למסור לצירי הוועידה ששום נציג של המערך לא פנה אלי בנדון, לא בכתב ולא בעל פה, והודעה בדויה מראשיתה ועד סופה. רשות הדיבור בוועידה לציר הוועידה לא תלויה בחסדי המערך. האמת היא שדברתי עם מספר חברים ושאלתי מי ימסור דו"ח על פעולת ההסתדרות בין ועידה לועידה, כמקובל. בהודעתם על פי הוראה הנכבדה מן המבצע על כל גורם מוסמך לכך. אפשרות זו ניטלה ממני שלא כמוק, והוסיפו על כך כזב נוסף, כאילו הוזמנתי לדי בדיון הכללי.

רק 9 סיעות בהסתדרות

בעקבות דו"ח ועדת המנדטים, שמסר אתמול יו"ר הוועדה נתן אלמוליגו לאושר בוועידה, ירד במספר הסיעות בהסתדרות מ־13 ל־9 בלבד.

על פי בקשת הסיעות איחודרות ועדת המנדטים איחודן של סיעת מרי"ו „ברית השמאל", שמנו יחד 15 צירים; איחודן של שתי הרשימות ההדתיות, התנועה לאחווה והרשימה העצמאית לסיעה אחת בשם סיעת „החזית", שתמנה 30 צירים.

המנדטים לוועידה כוחולקים, איפוא, כדלהלן:

המערך — 875; הליכוד — 341; ל"ע — 90; העובד הדתי — 64; רק"ח — 36; החזית — 30; כוכד — 26; פנתרים — 24; מרי"ו וברית השמאל 15 יחד 1501 מנדטים.

(המשך: ... רו לחיילי המילואים מה יהיה עתידם מבחינה מקצועית, רמת שכרם וכו'.

בו־שבע סוגיה (ליכוד), אמרה: צריך לאמץ דברי בן־גוריון, שההסתד' צריכה להיות בית של מקימי מולדת.

א. דנינו (עובד דתי) קרא ל־ההסתדרות להנהיג שבוע עבודה מקוצר, כדי לא לפגוע בקדושת השבת.

י. פרץ (מערך) טען, כי אין ייצוג הולם לציבור ועדי פועלים בוועידה וטיפול בענייניהם.

ריענון המוסדות

ד. בלוך (מערך) אמר, כי ה־ועידה צריכה להתגולל סביב הצ־עות קונקרטיות, ובעיקר בנושא המנורה לשכבות החלשות. קרא לריענון מוסדות ההסתדרות ב־צעירים.

לילי כנחם (מערך) עמדה על הצורך בטיפול בילדים בגילים תקוקי טיפוח בשכונות העוני, כדי לדאוג לדור העתיד.

ע. גיזלר (מערך) טען נגד מגמת ההסתדרות שלא לאשר ש־ביתות צודקות. ההסתדרות לא מילאה חובתה בעניין הסובסידיות, אמר.

ש. אוולאי (ליכוד) הציע ש־ההסתדרות תיטול מהממשלה את הטיפול בשיכון לזוגות צעירים ושהדבר יעשה ע"י חברת ה־עובדים.

ר. בר־לביא (מערך) על ההסתדרות לעזור בקליטתם של עולי גרוזיה.

רות ירדן (מערך) קראה להסתדרות ליצור תנאים טובים יותר לעבודת נשים, להילחם במעני ובמצוקה ולהגביר פעולת תנועת ה־נוער והלוחציות.

ש. שרון (ליכוד) אמר, כי הליכוד הוא חלק אינטגראלי של ההסתדרות. הוא הציע מדיניות שכר קבועה והוגנת ולא עפ"י תנאי ההיצע והביקוש.

ע. פורת (מערך) אמר, כי למרות החשיבות שבליכודה של ההסת' אין לשכוח את זכויות המיעוט.

סדר עדיפויות

עליזה תמיר (מערך) אמרה שיש לגבש סדר עדיפויות בצורכים שבהם תעסוק ההסתדרות, בהתחשב במצב הבטחוני החדש.

ז. שלום (ליכוד) אמר כי צ־...

הודעת הקבוץ הארצי

בעקבות דברי מיכה רוזמן מקיבוץ כרם־שלום ביום ג' בערב, קרא יו"ר הישיבה ש. אביזמר את ההודעה הבאה בשם הקיבוץ הארצי:

1) אני ברכת קיבוצי הכפר של הקיבוץ הארצי הבא לצירי הוועידה בעיר פתיל, בציוני קיבוץ שגיר.

2) החבר מיכה רוזמן הוא חבר „בוקר" ולא הוסמך ליצג את קיבוץ כרם־שלום. דבריו נאמרו על אחריותו האישית ועל אחריות סולתו — סיעת „בוקר".

3) אנו תמהים ומוחים על שנשיאות הוועידה לא העמידה את הדברים על דיוקם, והשמעה היסטנה את צירי הוועידה, בהעניקה למיכה רוזמן בגיגות שלא הוי־ענקה לו בשם קיבוצו ולא מטעם המוסדות המוסמכים של הקיבוץ הארצי, אליו משתייך קיבוץ כרם־שלום.

על כך הקיבה „בוקר" ב־הודעה, כי מיכה רוזמן דיבר בשם אלפי חברי „בוקר" בהתיישבות, ובאות חבריה בישובי הספר. הוא דיבר על חשבון הזמן שהוקצב לו ע"י סיעת „בוקר".

כפי שנודע לסופר „דבר" נעשה „הסכם" בין אנשי „בוקר" לבין א. הראל, יו"ר מזכירות הארגון, כי יינתן לנציג „בוקר" מהתיישבות לברך בתנאי שלא יעירו לדברי ראש הממשלה — אם כי אנשי „בוקר" לא התכוונו להפריע, כדבריהם.

שר התחבורה אהרן ירי"ב ביקר בנמל בן־גוריון

„קראו לי אהרל'ה" — אמר שר התחבורה אהרן יריב, כשביקר אתמול בפעם הראשונה בנמל התעופה בן גוריון ונפגש עם העובדים במקום.

השר סייר במתקני הנמל, בהדרכתו של מנהל הנמל, שמואל כסלו, נפגש עם ראשי האגפים ושוחח עם רוב העובדים שנקלעו בדרכו.

„קראו לי אהרל'ה פשוט אהרל'ה" אמר לטלפוניסטית. לפקידות אוגדות ולעובדים אתם נפגש. השר החדש הראה ענין רב בכל אשר ראה, והבטיח שיעמוד בקשר הדוק עם עובדי התעופה. (ע)

ספיר: שלב שלישי בהפחתת מס הכנסה — ב־1 באפריל

האוצר יציע החל מ־1 באפריל 1974 להפעיל את השלב השלישי בהפחתת מס־ההכנסה, שבו החל, בשנת 1972, לפיו ישלם נשוי+שני ילדים המשתכר 1300 ל"י להודש רק 104 ל"י מס־הכנסה, לעומת 319 ל"י ששילם ב־1972. — על כך מסר אתמול שר־האוצר פנחס ספיר, בהרצאתו לקראת סיום ישיבה הבוקר של ועידת ההסתדרות.

דברי ספיר שוסעו הכשפעם ב־צעקה וקריאות ביניים מצד הפנתרים וסיעות בעשים אחרות, אך קולו של ספיר גבר על כך ב־הודיעו כי „בצעקות אי־אפשר ל־סלסל עיבדות".

ספיר התייחס בראשית דבריו ל־טענה המרכזית נגד קיצוץ ה־סובסידיות ואמר כי גם הכנה ישולמו סובסידיות של כ־מיליארד לירות, לעומת 250 מיליון ב־1970. הוא הדגיש, כי אי־אפשר היה להמשיך להעלות הסובסידיות כמו אלרחים בהדיל.

כדי להמחיש חלק בעולם עלה פי 13, מדד המכר פי 9 ומדד המחיה המסופא פי 10. אך עם זאת הוגדל במידה רבה ההוצאה לכשמעות משפחות־ילדים ועוכבות ילדים, וכן לזקנים ולפנסיונרים.

בהמשך הדברים אמר ספיר, כי השכר הריאלי לעובד עלה ב־1973 ב־4.2 אחוזים, כעוד שב־1972 עלה רק ב־0.4 אחוזים. כן מסר, כי מענקי הביטוח הלאומי ל־ילדים ופנסיונרים הוגדלו בתבם השנים האחרונות פי 5—6. כך משפחה עם ארבעה ילדים מקבלת עתה במענק ביטוח לאומי 259 ל"י, לעומת 50 ל"י שקיבלה ב־1969, ומשפחה עם 8 ילדים מקבלת 670 לירות, לעומת 112 ל"י ב־1969.

בהצביעו על סדר המדינה ל־שיכון זוגות צעירים ולאלה ה־מתגוררים בתנאי דיור צפופים, מסר ספיר כי בארבע השנים האחרונות ניתנו פתרונות דיור ל־60,000 זוגות צעירים ו־47,000 ל־מתגוררים בדירות צפופות, ואילו השנה יינתנו לשני הסוגים עוד 16,000 פתרונות לכל אחד מהם.

לפני דבריו נשמעו ברכות מ־5 ...

פרס: כשהשתנה המצב — שינינו דעתנו והצטרפנו לממשלה

„בהסברה חייב להשמע גם קולה של הממשלה"

אין תכנית ישראלית, ולא היתה, להחזרת השטחים כ־דמשק לפי חירבוש של שבוי תמורת קיום — הצהיר אתמול השר שמעון פרס בפני סטודנטים באוניברסיטת בר אילן, בהשיבו לשאלותיהם בהופעת הסברה שלו בתפקידו החדש כשר ההסברה.

הוצגו שאלות רבות תוך המולה וקריאות ביניים. הסטודנטים רצו לדעת מדוע לא התכוננו הערבים לאחר מלחמת יום הכיפורים. כאשר נעשו טעויות כה רבות. לכך השיב השר כי כמעט ואין מלחמה שלא נעשו טעויות. „היו מלחמות עם טעויות גדולות מאלו שנעשו כאן ולא היתה תביעה שהשר האחראי חייב להתפטר. לא דרשו זאת מרוזוולט אחרי פרל הארבור ולא מצ'רצ'יל לאחר המפלה בסינגפור", אמר פרס.

הסטודנטים לא התפקדו בתשובה זו וחזרו ושאלו את השר, כדוע הוא וכל הבכוחן חזר לממשלה שבת אחרות בלבד לאחר שהצהירו בצורה כמחלטת את הדיפך. פרס השיב, כי הוא ודיין היו ברסיכת המערך לכנסת משום שרצו להיות חברי כנסת וחברי ממשלה. „לא השתנו אנו. הבחירות היו אחרי המלחמה ונבחרנו כחוק. יכולנו להיות ספורים שאינם מקבלים גרמי כסטיה מן הממשלה. אם המצב שינתה את דעתה — האם לנו אסור לשנות את דעתנו?" את כי הסליכו? באיזה תפקיד השתמשנו לשאול הכח. „מדוע הושבים ש־כבוסכו בדמי הזיל, על סוליות גומי לכנסת? זכותנו? היא להוליש להצ־טרף לממשלה אם לאו, ואיננו זקוקים למוסמקים בכוחנים כדי להיכנס לממשלה. אם כתבנות בבכ בסוזים ואחרי כן הוא משתנה — גם אנו רואים לשנות דעתנו, ולדעתו המצב השתנה".

כאן הדהכינו קריאות ביניים: „מה היה הכסים שקים. כה שבצר גם מחהה חוזר רגיטות בהלמת לגבי מה שחושבים האנשים".

פרס הסכים להסביר כה קרה באותו יום שלאחר יציבת ברכת הממשלה. לדבריו, אמרו דיין והוא כי יכובו לממשלה בתנאי בשוויים הזיכתה היתה בתנית כמורות עבר הנס כדי עבורת הממשלה.

„כמה שעות לאחר לתם היכונה. כאשר החוכבו ליציבה ההתבר כי הודיעות שהתקבלו בכשך היום כצי־פוני לתבונה בשורה יהור והפצר, היה להנים שהתך עצות סטורות בשוחר עליו להתחיל. כהור היה לנו לבוגע כפי שגם אני לענוני שלא הצבאי אותנו כן הממשלה. כשהשתנה המצב — שינינו את דע־תנו".

רק לקראת סיום המיפגש נשאל פרס כמה עוד על תפקידו החדש כשר ההסברה. הוא אמר כי אין זו ברגע תשובה על הכוונות בכי־רות, שכן הוא לוכד את הנושא ויהיה זה מוקדם כבירו לצאת בהצ־עות כוונות כבר בעת. בכל מקום הדגיש. אינני סבור שהפליד להתהלם על ההודות ואין הוא בא לנגד אה רופא העצמה. הוא רואה עצמו כבמתקפת הכחירה. כך שכבין יתר המרבים כיישמו בתחום ההסברה תהיה לעשות גם המון של הממשלה. (צ)

משל: דו"ח ועדת כץ יידון בוועה"פ

בסיום הדיון הכללי, השיב ל־משתתפים המזכיר בפועל יהודה משל. בראשית דבריו התייחס לדבריו של מפלגה כרי ביאנט ואמר, כי דו"ח ועדת כץ (על המצב בבריאות) יובא לדיון בוועה"פ.

ההסתדרות השתתפה בכל הדיונים בנושא זה והיא תקיים דיונים גם עם ראש־הממשלה ועם השרים הנוגעים בדבר כדי ששאלה זו תתברר בצורה יסודית — אמר.

משל ציין, כי הכרח להסתדרות לרכז את הטיפול בבעיה הסוציאלית בכרכז אחד, בעיקר בנושאי השיכון, החינוך וההשכלה. ב־דברו על הטיפול הקהילתי אמר, כי חובה להתרכז בגיבוש הנהגה בקהילות של השכונות. ההסתדרות חייבת לקבוע סדר עדיפויות. ל־הגיד למישהו „כן" ולמישהו „לא". ברגע שההסתדרות לא יהיה אומץ ולממשלה לא יהיה כדי היום לקבוע עדיפויות — אזי החוק יהיה חזק יותר, והחלש יהיה חלש יותר. שחיתן חברתי בלי עוצמה כלכלית לא יתקיים. שני הדברים קשורים יחדיו. ההסתדרות מעוניינת בחוסים הכלכליים כי היא רוצה כלכלה בריאה, שכלכלתה לא נגיע לרבעת־חיים הוגנת. אין עתיד למדינת ישראל כבלי ש־כוח הפועלים ילך ויגדל בתעשייה והתעשייה חייבת לקלוט פועלים ופועלות. בהמשך אמר משל, כי ההסתדרות תקים מרכז לקליטה חברתית וכבעייה על העולים, ר־בראש הקליטה של ארצות אפריקה ואסיה צריכים לעמוד עולים מ־אותן ארצות.

אשר להסברה — אמר — כי עלינו ליצור מעגלים מעגלים כה־רובים בהסברה. נושאי ההסברה צריכים להיות סטודנטים, עולים ה־דשים, פועלי העשיה וכל אשר יוכל נו להפקיד זה. ובקשר לדור הצעיר אמר, כי עלינו ללמוד להבין מדוע קיים ניכור בקרב לבינינו. ההסתדרות חייבת להיות במוזה יותר עליכינת למשוך כהווה צעירים למפעולותה.

בדברו על הכדיניות המקצועית אמר, כי ההסתדרות מוכרחה ל־נהל מדיניות קלקטיבית. הסכר צריך להיות בנוי כך ש־כשוך הישכך לאותו קטע שבו ההסתדרות בעצמה להגדיל את כוח העבודה.

ההסתדרות חייבת להשאיר לעצמה את נושא שכר המינימום. תי־קרא כיעצה מיוחדת לנושא זה. כאן הדגיש כעל, שהוא בחייב שכר כינימום כשהוא כבווק כה־תעריפים המקצועיים. אסור ש־יהיה פועל בישראל שהכנסתו תהיה פחותה מ־600—700 ל"י, לצערי, הוסיף משל, עד היום יש מקרים של אנשים עובדים הנזקקים ל־עזרה הסעד כדי להתקיים.

בדברו על הסובסידיות אמר, כי ההסתדרות לא מקבלת את ה־הצעה שבמקום סובסידיה למצרך תינתן סובסידיה לנצרך. ממשלת ישראל היבחן בתקופה זאת ביכולתה לקבל יותר יותר כ־אלה שיש להם. ואילו ההסתדרות תיבחן בשנה 1974 אם תוכל ל־אחר את הקבוצה הקוקית ולהן להעניק יותר ויותר.

בדברו על ההיילים שנויים אמר, שזכותם שמורה להם במקומות העבודה.

בהמשך דבריו אמר משל, כי לגביו ישנם שלושה לאווים: לא — להצלמה של כהדות ההסתדרות; לא — לבדודות הוכה; לא — להגבלת חופש הפעולה המקצועית. כמו־כן עלינו לעמוד כ־כל משמר שהתעסוקה הבלאה ה־משך.

בסיום דבריו דיבר משל בעניין העברת לירושלים ואמר, כי ה־הסתדרות לא־החזר על העחרי בוזה בעניין זה. אני בעד בניית קריה, אבל לא בעד העפזה ראו זה. ההסתדרות התחייבה קבל־עבר העדה לעבור לירושלים — והיא תהיה שם.

נשיא מצרים אנואר סאדאת קיבל אתמול לשיחה את העורך הראשי של השבועון „טיים", הדלי דונאוון.

נכשל נסיון־תווך בסכסוך האופים בחיפה; הסנקציות נמשכות

מאת סופר „דבר" בחיפה

בעודות שנעשו אתמול ע"י המועצה על להכי העבודה בצפון להביך מביכוך עם פועלי האפייה לא הצליחו, והסנקציות ימשכו גם היום. אתמול אפו המאפיות בעיר 60 אחוז בלבד מן הכמות הד־רושה וזק לחם לבן.

במגעים עם נציגי הפועלים אמ־כול בבוקר, הסביר להם המכוזה על יחסי העבודה בצפון ד. גרוס את עמדת כשית ההכיל להם את ההבטחה כי תביעתם תילקח בחד־בון בדיון על היזום הסכם העבודה שיפתח בעוד שבועיים. נציגי הפועלים הודיעו, כי היו מוכנים להסיים להפסיק את הסכמם לבניית. אך עמדו תבת להן תנגידים לעבודה ואלצו להחיים על סנקציה.

בכבסת הסנקציות מתחילים ה־פועלים את עבודתם ב־6 בבוקר ב־5 בבוקר והמבלים כבך את שעות האפייה ל־4—5 שעות ביום, במקום 8—9 שעות כרגיל.

בעלי המאפיות יתכנסו כחר ב־בוקר כדי להחליט על תגובה כצי־דם לסנקציה. בין השאר יוחד באפשרות להפסיק את האפייה כבר ביום א'.

אל על

אנו חוזרים למסלול

מיום ראשון, 17.3.74 יופעל מחדש הקו מס' 424 פתח־תקוה לירושלים וחזרה.

להלן לוח הזמנים בימים א'—ה':

מפתח תקוה	מנמל תעופה לוד	בירושלים
07.45	08.00	09.45
14.15	14.30	16.15

בימי ששי:

מפתח תקוה	מנמל תעופה לוד	בירושלים
07.45	08.00	09.45
12.00	12.15	14.00

קו תל־אביב — אילת וחזרה
מתל־אביב לאילת

בימים א'—ה'		בימי ששי	
06.00	דרך מצפה רמון	06.00	דרך מצפה רמון
08.00	דרך הערבה	08.00	דרך הערבה
10.30	דרך הערבה	10.00	דרך הערבה
12.30	דרך הערבה	11.30	דרך הערבה
14.30	דרך הערבה	13.00	דרך הערבה
16.30	דרך הערבה	15.00	דרך הערבה

מאילת לתל־אביב

בימים א'—ה'		בימי ששי	
05.30	דרך מצפה רמון	05.30	דרך מצפה רמון
07.30	דרך הערבה	07.30	דרך הערבה
09.30	דרך הערבה	09.30	דרך הערבה
11.30	דרך הערבה	11.30	דרך הערבה
13.30	דרך הערבה	13.00	דרך הערבה
15.30	דרך הערבה	15.00	דרך הערבה

מחיפה לאילת וחזרה

	מחיפה	מאילת
בימים א'—ו'	09.30	08.30

מירושלים לאילת וחזרה

	מירושלים	מאילת
	07.00	06.30
בימי ששי	15.00 (14.30)	14.30 / 14.00

ההסתדרות הכללית
של
הנוער העובד והלומד בישראל
החטיבה המקצועית

כבכל שנה יעלו גם השנה אלפי הנערים העובדים של הסתדרות הנוער העובד והלומד

לתל־חי

העליה תעמוד בסימן ההתישבות החלוצית וההגנה עליה.
שבעה טורים של נערים מישובי הפיתוח, מרבדי הערים והשכונות

יעלו הגלילה

במשך הימים: חמישי — ששי — שבת
14 — 16 במרץ 1974

ביום ששי 15.3.74 תתקיימנה

עצרות המוניות

לזכר טרומפלדור וחבריו,
בטבריה, צפת ובקרית שמונה.
ביום שבת 16.3.74 לפנה"צ
יתקיימו 3 מפקדים גדולים

ליד המצבה בתל־חי

הנוער העובד והלומד הקשור לתל־חי מאז 1925 בעבודה ובהגנה, הוכיח ומוכיח בהתישבותו על אדמת הגליל והגולן, שיש ממשיכים ישירים לטרומפלדור וחבריו.

מחר

מתפרסם ב„דבר השבוע"
חידון הפרסים הגדול
מס' 10

הבטח השתתפותך בחידון
כל המרבה במשלוח פתרונים מגדיל את סיכוייו לזכות בפרס יקר ערך.

בין הפותרים שישלחו פתרונם השבוע, יוגרל פרס מיוחד — 500 ל"י

מתנת „מפעל הפיס"

...ודעה זהותן של 4 הנשים ...יהודיות שנרצחו בדמשק

...לוש מהן אחיות; עצרת מחאה מזהירה ...ת שלטונות סוריה: „דם היהודים לא יהיה הפקר"

...זהותן של 4 הנשים היהוד-...ת שגופותיהן נמצאו לפני ...בוע ברחוב בדמשק, נודעה ...ה; שלוש מהן הן אחיות: ...' (בת 23), לורה (בת 22) ...ריה (בת 24) וייבאק, ואווה ...ה, בת 18. נודע כי הן נת-...ה (לא ידוע היכן), נאנסו, ...ו וכי גופותיהן נמצאו, כא-...', ברחוב.

...תמול בערבה בוער, המוסדות ...אומיים בירושלים עצרת למען ...די סוריה ובה נתקבלה קריאה ...השלטונות הסוריים לתת ל-...די ארץ זו לצאת. כן הופנתה ...יה נרגשת אל כל שוחר שלום ...שם בעולם להרים קולו ולסייע ...צלתם של יהודי סוריה. את ...צרת כינסה המועצה הציבורית ...שראל השתתפו בה כאלף בני ...ור ואורחים, ובהם קבוצה של ...נים רפורמיים מארה"ב השו-...ים בארץ. בעצרת נישאו כרזות הקוראות לשחרור יהודי סוריה ו„שלח את עמי".

אריה ציפוקי, מרכז המועצה ה-ציונית בישראל, העלה את זכרן של ארבע הנשים היהודיות, שנר-צחו לפני כשבוע וגופותיהן הוש-לכו אל תוך תעלה ברובע היהודי ב-דמשק.

שר המשטרה שלמה הלל הזהיר את שלטונות דמשק לבל יוסיפו אל „חשבון הדמים הארוך שבינ-נו לבין סוריה גם את דמם של היהודים השרויים במצוק ה-נתונים בשלטונם. דמם לא יהיה הפקר" — קרא שר המשטרה, ש-דחה בתוקף את טענת שליטי סור-יה כאילו אין להם חלק במעשי רצח של יהודים, ורדיפותיהם והת-עללות בהם. הלל קבע כי השל-טונות הם אשר מסיתים את ה-המונים לפרוע ביהודים, ואל להם להסתתר מאחורי הירורים. „הדבר רק מוכיח כי ממשלת סוריה איננה מסוגלת ואינה יכולה להעניק ל-תושבי מדינה זו את ההגנה ה-יסודית שבה חייבת כל ממשלה. ואם כך הדבר — הנו להם ל-צאת", קרא.

שופט בית המשפט העליון חיים כהן, יו"ר המועצה הציבורית ל-מען יהודי ארצות ערב, הצהיר כי „לא נשקוט ולא ננוח עד אשר כל יהודי סוריה יהיו יחד אתנו כאן".

רגשי הזדהות הביע הרב יוסף גלאזר, סגן נשיא איגוד הרבנים המתקדמים בארה"ב, המקיימים את ועידתם בירושלים. הוא הצהיר כי ציבור הרבנים והרפורמים מאוחד עם כל בני העם היהודי, ביהודי ב-ארצות הדיכוי, והבטיח כי „נע-שה ככל אשר ביכולתנו לשחרר אותם".

היום — עצרת מחאה בת"א

עצרת מחאה ואזכרה לזכר אר-בע הנשים היהודיות שנרצחו תע-רך היום בבית הכנסת „אוהל מועד", רחוב שד"ל 5, בתל-אביב, בשעה 17.00. את האזכרה יערוך הרב הראשי, הראשון-לציון עו-בדיה יוסף. העצרת מאורגנת על ידי ועדת-הפעולה להצלת יהודי סוריה, המשותפת למועצה הצי-בורית למען יהודי ערב, התאח-דות יוצאי סוריה בישראל והס-תדרות הספרדים בישראל. בעצ-רה ישתתפו נציגי התאחדויות עולים, אירגונים, מוסדות ציבור ו-בתי-ספר. (ע)

1.6% — נשירה מבתה"ס של גילאי 6—15

מאת סופר „דבר"

הנשירה מבתי הספר בקרב גילאי 6—15 מגיעה ל־1.6 אחוזים — אמר אתמול בכנסת שר החינוך והתרבות יגאל אלון בתשובה לש-אלות שהוגשו לו על ידי שלושה חה"כים.

במעבר מכיתה ח' לכיתה ט' גבוה יותר שעור הנשירה. אך יש לזכור שעד לאחרונה לא היתה כיתה ט' כיתת חובה.

המשרד הקים יחידה מיוחדת המ-בקשת לסייע לנושרים. המשרד נו-תן שעורי עזר למתקשים בלימו-דים, ואותם נשלחים לכיתות מי-פוליות או למרכזי נוער — כדי למנוע את נשירתם.

השאילתות הוגשו על ידי ש. אלמוזלינו (מערך) ה. זייזל (ל"ע) ו. פרץ (ליכוד).

בון מחליפה נציגים קבועים עם פאנקוב

בון (א.פ.) — ממשלת גרמניה המערבית הודיעה אתמול, כי תח-תום על ההסכם עם גרמניה המזר-חית, שבמסגרתו יוחלפו בין שתי המדינות נציגים קבועים.

ההסכם, שחתימתו נדחתה זמן רב, יאושר היום והוא יכונן למע-שה יחסים דיפלומטיים בין שתי המדינות.

...נרת מחאה ליד בנין המוסדות הלאומיים בירושלים

שר הבטחון משה דיין והרמטכ"ל דוד אלעזר סיירו אתמול בקו ההיערכות החדש של צה"ל בסיני

תקציב המדינה ל־1974 בסך 35 מיליארד ל"י יובא היום לאישור הכנסת

תקציב הבטחון — 14.5 מיליארד ל"י

מאת סופרו הכלכלי של „דבר" בירושלים

שר האוצר פנחס ספיר יניח היום על שולחן הכנסת את הצעת התקציב לשנת הכס-פים המתחילה ב־1 באפריל 1974, בסך של יותר מ־35 מי-ליארד ל"י לעומת תקציב של כ־28 מיליארד ל"י שאושר לפני שנה על ידי הכנסת. תקציב הבטחון לשנת הכס-פים הבאה מסתכם ב־14.5 מיליארד ל"י. זהו כמעט הכ-פל מההערכה המקורית של הוצאות הבטחון שתוכננו ערב מלחמת יום הכיפורים.

עם זאת, היה קיצוץ של כ־ מיליארד וחצי ל"י בהוצאות הבט-חון לעומת ההצעה המקורית שהוג-שה לפני מספר שבועות לממשלה על ידי שר האוצר ושהסתכמה בכ־16 מיליארד ל"י. בין הסיבות לי-רידה של מיליארד וחצי ל"י בתק-ציב הבטחון, ביחס למה שהיה מתוכנן לפני מספר שבועות, מציי-נים את שיחרורו של חלק מאנשי המילואים והערכה של סיער היצור של המשק וביכולתו לענות לביקוש הגדול של מערכת הבט-חון.

אין תוספת מסים

בתקציב החדש אין תוספת של מסים חדשים. עם זאת, צפוי גידול ניכר בהכנסות ממסים ותשלומי החובה נוכח העובדה שהכנסות ה-בעלה מלוות המלחמה, החובה והרצון, ההתייקרויות של מוצרי היסוד הבסיסים והעליות במחירי הדלק, יחולו בשנה הבאה על פני כל שנת התקציב, בעוד שבשנת התקציב המסתיימת היה גידול ה-הכנסות ממסים אלה רק בחודשים האחרונים. התקציב החדש מבשר הנהגת רפורמה במס ההכנסה ש-ייקרא ביטול מלוה הבטחון והח-זרה בשיעור מס ההכנסה. עם זאת, לא תהיה הקטנה בנטל המ-סים כתוצאה מהמשך הנהגתם של מלוה המלחמה מחובה ומרצון.

מהתקציב החדש מתבטא שלא צפוי מיתון במשק בשנה הבאה. תקציבי הפיתוח ממשיכים לגדול, למרות ההוצאה הגבוהה לבטחון, ובעיקר המדובר בהוצאות פיתוח של השירותים הסוציאליים כמו שיכון למחוסרי הכנסה, בניית בתי חינוך ובריאות. המשך בניית שיכונים לזוגות צעירים ולדיירים בצפיפות דיור גבוהה. תקציב הפי-תוח כולל גם רזרבה מיוחדת שתוכל להיות מופעלת אם יסתמן מיתון בקצב פעילות המשק.

בתקציב החדש לא מופיע מס ערך מוסף, עם זאת, אם תסתמן החרפה במגמות ה-אינפלציוניות הקיימות במ-שק, אין זה מן הנמנע שה-אוצר יפעיל את המס על הערך המוסף כבר בתקציב הנוכחי.

שר האוצר יבקש מהכנסת לאשר תקציב ביניים לשלושה חודשים כדי לאפשר המשך פעילות הממשלה עד שיסתיים הדיון על הצעת התקציב בכנסת. דיון שיימשך קרוב לוודאי מעבר למועד שבו מסתיימת שנת התקציב הנוכחית.

הופעל נמל התעופה ע"ש דה־גול — הגדול באירופה

רואסי אן פראנס, (יונייט, צ"ק). — נמל התעופה החדש והגדול ביותר באירופה הופעל אתמול שעה שמטוס נוסעים מדגם בואינג 747 של חברת ט.ו.א. נחת בנמל התע-ופה ע"ש שארל דה גול, צפונית לפאריס, בשעה 08.30 לפי שעון ישראל.

נמל התעופה, אשר בהקמתו הושקעו 330 מיליון דולר.

לפי התחזית, הנמל ב־1978 יהיה נמל התעופה שארל דה גול מסוגל לטפל ב־43 מיליון נוסעים בשנה.

חליפת מכתבים בין אשת סאדאת

(המשך מעמוד 1)

את המכתב אל רעיית הנשיא סאדאת כתבה אופירה תלם, אחותו של הנעדר רב-סמל עלי קמחי, שלא חזר מפעולת קומנדו ימית בנמל פורט-סעיד ב־18 באוקטו-בר. במכתבה מציינת הכותבת פרס זה היא פונה אל סאדאת בשם כל הנעדרים בחזית המצרית ו-בשם משפחתה. היא מציינת, כי למשפחה יש ידידים ערבים ב-עכו „שבאו ובכו על שולחן אבי". כמורה, הסבירה אופירה תלם לתל-מידיה כי החיילים הבכירים כמו הישראלים נלחמים לפי פקודה וכי אף אחד אינו ראוי לשבת על הרג ואיך אנו מוסיפים להרג — היא כותבת. המכתב מסתיים ב-בקשה מרעיית הנשיא המצרי, ב-שם המשפחה, לעזור לה בקביעת גורלו של החייל הנעדר.

תשובת רעייתו של סאדאת

בתשובה שנשלחה ב־14 בפברו-אר, כותבת ג'יהאן סאדאת כי היא הושפעה מאד מהסבל האכזר של משפחתה וכי הקל לה כשקראה כי שכני המשפחה הם ערבים ש-הביעו את תנחומיהם לאסונה של המשפחה. סבלה של האם נגע ל-ליבה כיוון שגם היא אם וגם היא נפגשת עם הורים מצריים ש-איבדו את בניהם באוקטובר ב-„מלחמה שניסינו למנוע בכל האמ-צעים". בעלי מאמין בכנות ב-קריאה לאהבה ולשלום והוא אומר תמיד שאנו המצרים מסוגלים ל-לחום ולשחרר את אדמותינו הכ-בושות, אך איננו רוצים במלחמה למען המלחמה. אנו רוצים ב-שלום, אך לדאבוננו שליטי יש-ראל, שהם המנהיגים של מוסדו-תיה הצבאיים, נעלו בפנינו את כל הדלתות וכתוצאה מכך נהרגו אל-פים בקרב שנכפה עלינו בעוד ש-אנו רצינו רק בשלום" — כת-בה רעייתו של סאדאת.

בהמשך המכתב היא מביעה את התקוה שהמנהיגים הישראליים משוכנעים עתה שלא ניתן להשיג את המטרה של חיים יחד עם עמי ערב באמצעות שנאה, דם ועימות וכי ההכרה בזכויות הזולת היא סמל של עצמה וצדק.

בקשר לאחיה של כותבת המכ-תב הישראלית, מוסרת ג'יהאן סאדאת שהמצרים לא יכלו למצוא את גוויתו שנשטפה כנראה ל-ים, והיא מסכמת את המכתב בקביעה, כי בעצם אין מנצחים אמיתיים או מנוצחים אמיתיים ב-מלחמה. ניסינו למנוע מלחמה ב-אמצעים דיפלומטיים. אחיו של הנשיא סאדאת נהרג במלחמה וכל מי שנהרג במלחמת אוקטובר „הוא בננו וחלק מנשמתנו". היא מס-יימת במלים: „אנו המצרים מת-כוונים ברצינות לכל צעד שאנו מוכנים להתקדם בו למען שלום אמיתי, צודק ובר-קיימא ואנו רו-צים לבנות ולשקם את ארצנו כדי שמבנו ימלא את תקוותיו למש-פחה מאושרת ולבית מאושר".

אחי לא היה ברשימת השבויים

יואל דר, סופר „דבר" מוסר: אופירה תלם, אחותו של סמ"ר עלי קמחי, אישרה אמש בפני, כי אכן היא שלחה את המכתב לרעייתו של נשיא מצרים. ה-מכתב נכתב במקורו בשפה העב-רית ותורגם לאנגלית לפני שי-לוחו.

הכותבת, שהיא מורה בביה"ס-ספר המקיף ע"ש דרסקי בעכו, סיפרה, כי הרעיון לשלוח את ה-מכתב שאבה מספור של יאיר דורי, שנשבה ע"י המצרים בתקו-פת מלחמת ההתשה ושוחרר ל-ישראל כעבור שנים. בספר זה קראתי, אמרה, שאמו של יאיר דורי פנתה בזמנו לרעייתו של סאדאת והחלטתי לנהוג כמוה.

„אני כותבת לך", נאמר בפתח המכתב, „כאחותו של החייל ה-נעדר מכיון שהורי עוברים חלי-פות בין יאוש לבין תקוה שאולי בכל זאת עלי, אחי, שבוי ב-מצרים. אולם הכל נשתנה כאשר הגיעה רשימת השבויים ואחי לא נכלל בתוכה. הימים שבאו עלי-נו לאחר-מכן היו מרים ושחורים שקשה לתארם. אבי החל לגדל זקן מבלי שיהיה הסבר לכך. אמי מסתגרת בבית הגדוש תצלו-מים וחפצים של אחיי.

אופירה הוסיפה במכתבה, כי היא גדלה בבית ששרשי הסיכסוך היהודי-ערבי הוסברו לה באורח אובייקטיבי: „בתושבת עכו, ה-עיר המעורבת, לא-פעם הת-ארחתי בבתי ערבים והם הת-ארחו בביתנו. תמיד חונכתי ל-הביט על הערבים לא כעל אויי-בים אלא כעל בני-אדם. אבי עצמו מוקף בידידים ערביים. לכן, כאשר נודע על היעלמו של אחי, לא ברך הקאדי של עכו באותו חודש כנהוג אצל המוס-למים עם סיום חודש הראמדאן. הוא אמר לאבי כי אין שמחה ב-לבו משום שעלי נעדר. גם ידידים ערביים של אבי לא נמ-לו השנה את חופשת חג שבירת הצום ולא רק זאת — בכיתתי סיפרה תלמידה, כי בחלומה הר-גה חייל ערבי ומשום-כך ראתה את עצמה כגיבורה. בשמעי את הדברים הללו נתמלאתי כעס ו-הסברתי לתלמידי ששום אדם אי-נו רשאי להתפאר במעשי רצח. אנו בישראל איננו מלמדים בני-אדם להרוג. החייל הערבי, כמו ה-חייל הישראלי, מקבל פקודה ו-הוא מציית להן. גישתי לא נש-תנתה גם עתה, לאחר האסון ש-פקד את משפחתי. אמרתי את מה שאני כותבת לך עתה בכיתה בפ-ני תלמידי באורח טבעי מכיוון ש-הם חלק מעצמי ומישותי. אני פונה אליך, האם המצריה, כ-כיוון שהבכי של אב שלא בכה מעודו והבכי החרישי של אמי לבושת השחורים רודפים אותי". ומסיימת אופירה את מכתבה: „זהו סיפור עצוב של משפחה אחת מתוך אלפי משפחות עצובות מש-ני העמים".

אופירה גדלה והתחנכה בתנועת „השומר-הצעיר" והיא בתו של דב קמחי, מנהל „משען" ונציג מפ"ם במועצת פועלי עכו. עלי עצמו נולד בעכו בשנת 1951. את לימו-דיו היסודיים השלים בבית הספר „התומר" ולאחר-מכן פנה לביה"ס לקציני-ים. בתור חניך של ביה"ס לקציני-ים, טבעי היה שנשלח לחיל-הים בעת גיוסו לצה"ל, אך חיי השיגרה לא משכו אותו והוא התנדב ליחידת הקומנדו הימית. עלי השתתף ב־17 בנובמבר 1973 בפעולה של הקומנדו הימית ב-איזור פורט-סעיד, אך הוא וסרן עודד אמיר מקיבוץ גשר-הזיו לא חזרו ממנה. ביום ו', יומיים לאחר הפעולה, נמסר למשפחה על הי-עדרו של הבן. גופתו של עלי

כרמל מזרחי
מיקבי ראשון לציון וזכרון יעקב

8 חברי קונגרס פנו לברז'נייב בעניין הזוג פאנוב

ואשינגטון, (א.פ.) — שמו-נה חברי הקונגרס האמריקאי שיגרו אתמול מכתב למנהיג המפלגה ה-קומוניסטית הסובייטית ליאוניד ברז'נייב וקראו לו להתיר לזוג רק-דני הבאלט ואלרי וגאלינה פאנוב להגר יחד מברה"מ.

חברת בית הנבחרים האמריקאי אליזבת הולצמן ממדינת ניו יורק גינתה את הנסיון הסובייטי האכזרי הציני לאלץ את ואלרי פאנוב ל-צאת מהמדינה בלי אשתו.

כידוע, גאלינה פאנובה אינה יהו-דיה והשלטונות מסרבים להתיר את עלייתה לישראל בנימוק, שאמה מתנגדת לכך.

130 קמ"ש — מהירות מכסימלית במערב גרמניה

בון, (א.פ.). — ממשלת הקאנצ-לר וילי בראנדט נכנעה אתמול להחלטתו של הבית העליון של הפרלמנט המערב גרמני, בו יש רוב לאופוזיציה הנוצרית-דמוקרא-טית ואישרה המלצה בדבר הגבלת המהירות המאכסימלית של הנסי-עה ל־130 קמ"ש באוטוסטראדות המערב גרמניות.

פקודות מעצר נגד 2 חשודים בהעלמו של מו"ל „אל-פאג'ר"

פקודות מעצר ראשונות נגד שני חשודים בפרשת העלמו ה-מסתורי של יוסף נאצר נאצרי, מוציא לאור של השבועון ה-ערבי „אל פאג'ר", הוצאו אתמול בידי שופט השלום משה חסון בירושלים. שני החשודים הם עורך המשנה של „אל-פאג'ר", ג'מיל האמד, והרוקח ה-מזרח-ירושלמי באסם חנאניה. הראשון נעצר לתשעה ימים וה-שני לשבעה ימים, להמשך חקירתם.

את הבקשה לפקודות המעצר הביא רס"ר מ. משולם ממשטרת ירושלים. הוא סיפר, כי מאז נעלמו עקבותיו של בעל השבועון יוסף נאצר, סמוך לחצות הלי-לה ב־6 בפברואר השנה, אספו חוקרי המשטרה עדויות ומידע ש-לפיהם היה האמד האיש האחרון שראה את מעבידו. באותו לילה הוא ליווה את הנעדר לביתו ב-מונית, ולאחר שנפרדו — לא נר-אה נאצר יותר. רס"ר משולם ציין, כי למשטרה נודע כי נהג המונית שהסיע את השניים ל-ביתו של העורך הנוסף, נעלם גם הוא לפני ימים אחדים ולפי הידי-עות הוא נמצא בירדן.

חוקרי המשטרה חושדים במעו-רבותו של עורך המשנה ג'מיל האמד בפרשה, מתוך ידיעות כי היחסים בינו לבין מעבידו היו מתוחים ביותר, עד כדי כך ש-העורך הראשי יוסף נאצר התכוון לפטר את העורך ממשרתו בעתון בסוף פברואר. הוא גם אסר עליו לפרסם מאמרים בעתון מבלי ש-יעברו קודם את בקורתו האי-שית.

ג'מיל האמד הכחיש כל אשמה נגדו, וטען כי לא זו בלבד ש-היחסים בינו לבין מעבידו היו טובים וידידותיים, אלא שהנחטף גם ביקש, כשבועיים לפני העל-מו, שהחשוד יעמיד לרשות ה-עתון שני משרדים השייכים לו ברחוב צאלח-אדין. לדעתו, נפל עליו החשד בגלל דבריו של השייך מחומד עלי אל-ג'עברי, ראש עי-ריית חברון, שרמז בשיחה עם אחותו של הנחטף כי ידו (של ג'מיל האמד) בדבר. זאת משום שהחשוד סרב, לדבריו, להיענות לפניותיהם של שני אנשים — סובחי אל שאריף מחברון, ואחמד עבוה מירושלים — שיגלה לראש עיריית חברון את שמותיהם ו-זהותם של כותבי המאמרים, אשר הופיעו ב„אל-פאג'ר" נגד ג'עברי. „כאדם המכבד את תפקידו ויודע את הסודיות המתחייבת ממקצועי העתונאי — סירבתי להיענות לפ-ניותיהם", הצהיר האמד.

אשר לחשוד השני, קאסם חנא-ניה, טוענת המשטרה כי הוא נר-אה מתקרב אל ביתו של ה-חטוף, יוסף נאצר, בסביבות ה-שעה אחת אחר חצות בליל הי-עלמו, היינו זו השעה הקריטית של הפרשה. רס"ר משולם סיפר לבית המשפט, כי הסברו לביקור מוזר זה היה שהוא בא אל ידידו נאצר כדי לעשות בשעת לילה זו „סולחה" בינו לבין כנה ממתנגדיו.

חנאניה עצמו הסביר כי אכן התקרב אל ביתו של נאצר, אך לא יצא את כוונתו והמשיך בדרכו, לאחר שהבחין במכונית אחרת שהיתה מאחריו. הוא נזכר בהזכרו, כי שבועיים לפני כן סיפר לו נאצר על חששותיו מפני אנשים המתכוונים להכותו. לכן הסתלק מן המקום מיד.

בידי משטרת ירושלים עוד שני עצורים הנחקרים בפרשה זו, ו-ביניהם בורהאן אל-ג'עברי, בנו של ראש עיריית חברון. הם נעצ-רו ביום ב' בערב, וייתכן שגם נגדם יוצאו פקודות מעצר אם ה-חוקרים יוליטו כי הדבר דרוש להמשך החקירה. (ע)

דובצ'יק מתאר ב„אוניטה" האיטלקי ההשפלות שעבר מאז הפלישה

רומא, (א.פ.). — בטאון ה-מפלגה הקומוניסטית האי-טלקית, „אוניטה" פירסם את-מול מכתב של אלכסנדר דובצ'יק, מנהיג צ'כוסלובקיה מימי „האביב של פראג" ב־1968. המכתב המקורי היה מיועד לאלמנתו של יוסף סמרקובסקי, מנהיגיו הקרו-בים של דובצ'יק, והוא מתאר בו את מעשי ההשפלה שנפ-לו בחלקו של דובצ'יק מאז הפלישה הסובייטית באו-גוסט 1968.

בין השאר כותב דובצ'יק, כי כאשר מתה אמו לפני שנה וחצי והוא ביקש לקבור אותה בכפר מולדתו, הוא נתבע על ידי הרשו-יות לערוך את ההלוויה בהיעדר ובלי השתתפות קהל. עוד כות-ב דובצ'יק, כי גם אשתו הוצאה מרשי-מות המפלגה הקומוניסטית. אולם אין להם טענות נגד התנועה הקו-מוניסטית ורעיונותיה. „אלה חזקים יותר מאשר הכשלונים בדרך ואנו לא נתייאש".

העתון האיטלקי השמרני „איל טמפו" כותב, כי התנועה הקומו-ניסטית באיטליה פירסמה את ה-מכתב, כיון שהיא רוצה לצייר רושם, שבאיטליה אפשרי קומוניזם הומאני, ליברלי ודמוקרטי.

המזכיר הכללי של הליגה הערבית, מחמוד ריאד, אמר בראיון שפורסם אתמול בעתון לבנוני, כי „יהיו סיבובי לחימה נוספים" עם ישראל.

התעשיה האווירית לישראל בע"מ
נמל תעופה בן־גוריון

חרט, מסגר מכני, כרסם, פחח

מובטחים לך
עתיד מבוסס
התקדמות מהירה
דרגה מתאימה
גמול והערכה
בטחון בעבודה
אתגרים מקצועיים

פנה אישית או בכתב אל: יחידת התעסוקה, התעשיה האוירית לישראל בע"מ, נמל-תעופה ע"ש בן-גוריון, בימים א'—ה' בין השעות 08.00—14.00

טמבור במו ידיך

חדר ילדים מחודש

אשת חיל אומרת „אל תוציאי ישן מפני חדש, כאשר את הישן אפשר לחדש באמצעות צבע". כך תשיגי שתי מטרות: חסכון בכסף וסיפוק ממעשה ידיך. נסי את כוחך בחדר הילדים.

הילדים גדלו, כוננית הצעצועים הו-רודה שבחדרם יכולה לשמש מעתה לספרים ולמשחקי-חשיבה. בידיך ל-שנות חדר התינוקות ולהפכו לחדר של ילדים גדולים.

בחרי (בשיתוף עם ילדיך) את הגוונים החדשים לחדר מתוך לוח הגוונים של פו-ליאור מגוון המציע 10 צבעים שונים (או מתוך קופסת עפרו-נות צבעוניים). אפשר לבחור בגוון אחד, או בתשלובת של גוו-נים.

בחנות קרובה לצבעים ולחומרי בנין קני פוליאור מגוון בגוון הרצוי. (פוליאור מגוון הוא מט משי, חלק, נוח לניקוי); מברשת טובה ברוחב של 5 ס"מ (2 אינטש); נייר זכוכית עדין; טרפנטין לניקוי המברשת.

נקי היטב את הכוננית מאבק, לכ-לוך, שומנים וכיוב'. החליקי בקלות בנייר זכוכית. כשהשטח נקי ויבש הוא מוכן לצביעה.

את הכוננית הניחי על משטח של עתונים. ערכי את קופסת הצבע וכלי הצביעה על מכסה של קופסת נע-לים, או תבנית אפיה שטוחה כ-אמצעי זהירות מפני כתמים.

פוליאור הוא צבע מוכן לשמוש ללא דילול. בחשי את הצבע במקל. עתה טבלי בו את המברשת, לא יותר מאשר בעומק של מחצית אורך שיער המברשת. וגם אז הסירי את עודף הצבע לדופן הקופסה. מרחי שכבה אחידה של צבע והבריש ב-תנועות קלות בכוון אחד. (אל תל-חצי על שיער המברשת).

תוך שעה מתייבשת שכבת הפוליאור כדי מגע, אבל ליבוש ממש יש להמ-תין יממה. ולצבוע בשכבה שניה.

בינתיים סגרי היטב את קופסת הצבע ואת המברשת עטפי בשקית פלסטיק. לאחר צביעת השכבה ה-שניה, שטפי את שיער המברשת בטרפנטין, ולאחר מכן בסבון. יבשי, עטפי ושמרי עליה ל-פעם הבאה. את ה-צבע שנותר שמרי; העבירי אותו למיכל קטן (פחית או צנצנת סגורה היטב). רצוי ששארית הצבע תמ-לא את המיכל כי ה-אויר (אפילו זה ש-במיכל) מיבש את ה-צבע. על המיכל סמני „כוננית חדר ילדים" כך שתוכלי בעתיד לתקן פגם או שריטה.

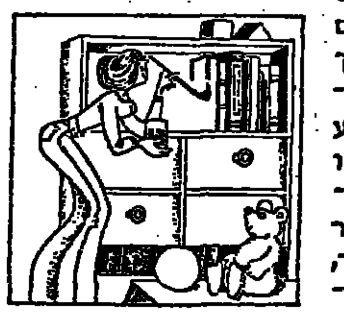

אם צבעת את הכוננית, וראית כי טוב וכי קל וכי הכוננית המחודשת שיפרה את מראה החדר, מדוע שלא תמשיכי לצבוע בפוליאור מגוון גם את דפנות מיטת-הנוער ואולי גם את שולחן הכתיבה בגוון זהה או בגוון משלים. אם תרצי ממש לשפץ את מראה החדר, תוכלי להמשיך ולצבוע גם את אחד הקירות (רצוי זה שליד המיטה). לכך דרושה קופסת אמולזין, הצבע הפלסטי ה-מיועד לקירות אמולזין (קוקטייל צבעים). את הקיר רצוי לצבוע ב-מברשת רחבה יותר, או בגליל (רולר).

רמז מגוון: כדי לשמור על עור ידייך בעת הצביעה, את יכולה לצבוע בכפפות גומי.

בכל בעיה של צבע, צביעה, כמויות צבע וסוגי צבע, לשרותך מומחי הצביעה של טמבור. היועץ המקצועי שלנו ישמח גם לבקרך על מנת ללמוד את הבעיה מקרוב ללא תשלום וללא כל התחייבות מצידך. פני בגלויה או בטלפון למפעלי טמבור - צבע בע"מ — חיפה: ת.ד. 668, מיקוד 31000, טל. 910133, 913131. תל-אביב: ת.ד. 507, מיקוד 61000, טל. 937881-6. ירושלים: ת.ד. 2603, מיקוד 91020, טל. 31298, 35737. באר-שבע: ת.ד. 486, מיקוד 84100, טל. 5656.

هكذا من الاصل

דבר ספורט

הערב ביד־אליהו: מבחן כח להפועל ת"א ולמכבי ר"ג

קבוצות הפועל ת"א ומכבי ר"ג יתמודדו הערב ב־8 בהיכל הספורט ביד־אליהו, במסגרת המחזור השני של הליגה הלאומית בכדורסל.

יהיה זה מבחן רציני להפועל אבי־בים, הנבונים לשוב לצמרת ול"התברר" לשחקני גביע אירופה. עם צירופם של האמריקאים דייב ביומארק (2.17 מ') ואלן באקר הישראלי הותיק עומר אשר על מ־ניעת הקבוצה התל אביבית. אם תבנה הקבוצה הרב, תפתח בפניה הדרך להתמודדות על כתר האליפות.

— שיטורע בוהאי, כמו בעבר, בי משחקי "הדרבי".

חשיבות המשחק ברורה גם לרמת גנים, אלה, המקווים אף הם להי־אבק על הבכורה, חושבים בפיקוד "העגל" ביומארק והם מפסידים את המוזהה לגיטרולו. הרמת גנים, בשורותיהם כמה אמריקאים מצטיי־נים, מאמינים בכוחם לנצח.

הפועל ת"א תציג, כנראה, בוד מישיה הפותחת את ביומארק, באקר, אשה, דקל וסורנסטיין. הרמת גנים עשויים לפתוח עם גורדון, מוס, זילברמן, קורגבלים ובריפין. יתר משחקי המחזור יתקיימו מחר.

מכבס ויהב העניקו נצחון על נס־ציונה

מאת אליעזר מעוז

לאחר תקופת שפל קצרה זכתה אתמול נבחרת הנוער בנצחון על קבוצת נס־ציונה מליגה א' בתוצאה 0:3.

הנבחרת הציגה משחק טוב, תקפה ברוב דקות המשחק, ורק החמצות משווועות מנעו ממנה הגדלת התוצאה.

המשחק חולק ל־3 שלישים. כ־שבשלים הראשון שיחקו "ותיקי" הנבחרת, ובהמשך הולבו שחק־נים צעירים יותר. לזכות הנבחרת יאמר שהחילופים לא הורגשו כלל, וכל הרכב ששיחק הפגין יכולת טובה.

השער הראשון הובקע בדקה ה־22: משה שחייבר פרץ מימין, בעט לרוחב השער ובערבוביה שנוצרה דחק עודד מכבס את הכדור הדר לרשת.

דקה לפני סיום המשחק הוב־קע השער השני: רמלר שלח את יהב הלה מ־16 מ' בעט פנימה.

✱ יצחק שמיר, עסקן שחיה ותיק מבת־ים, תבע אתמול בישיבת הנהלת הפועל מחוז דן נקיטת אמצעים לחיסום בריכת־השחיה במחוז. אחרת תופסק פעולת השחיינים כמעט כליל.

טורניר נוער בכדורסל לזכר חללי המלחמה

אגף החינוך בעיריית ת"א־יפו, בשיתוף עם הפיקוח על החינוך הגופני במשרד החינוך והתרבות, מארגן טורניר בין־עירוני בכדורסל לבוגרות תלמידי בתי־הספר העל־יסודיים.

הטורניר יתקיים בימים ראשון ושני — 24—25 במרץ 1974, מ־שעה 5 אחה"צ בהיכל הספורט ביד־אליהו, לזכר המורים ליזינג ואביי, שנפלו במלחמה יום הכי־פורים.

בטורניר ישתתפו נבחרות גיבע־תיים, רמת־גן, גבעתיים, חולון, בת־ים ותל־אביב—יפו.

פילדלפיה 76 מציעה בואה לישראל

לבוצות הוושנת האמריקאי "ניוז־וויק", הציע לאגוד הכדורסל הישראלי לארח בארץ את הקבוצה המקצוענית פילדלפיה 76.

הוצע שפילדלפיה תקיים 2—3 משחקים נגד הנבחרת הישראלית, אולם אגוד הכדורסל הציע במקום זאת שהאמריקאים יקיימו בארץ 3 הופעות ראווה.

● פיטר אוטגרה, כדורגלן קבוצת צ'לסי, הועבר אתמול לקבוצת סאותהמפטון תמורת 275,000 לי"ש — שיא העברות ואיש.

● הקבוצה הספרדית ברצלונה גברה בלונדון על ארסנל 1:3, ב־משחק שהכנסותיו הוקדשו לשחקן ארסנל ג'ורג' ארמסטרונג המציג 10 שנות הופעה בקבוצתו.

● בחצי גמר ראשון בגביע קר־ראפי בכדורסל גברה מדריד בלי גרס על יגוסלביקה 97:108. ב־משחק שלישי לקבוצה לגמר הגמר נוצחה וילרבאן מצרפת את אלימפיה מלבגאה 96:105. וילר־באן תפגש הערב עם פורסט קאנ־טו האיטלקית בשלב חצי הגמר.

איראן קבעה טניסאיה למיפגש נגד ישראל

התאחדות הטניס של איראן קב־עה בתחילת השבוע את ארבעת הטניסאים שייצגו אותה במפגש הבין־ארצי נגד טניסאי ישראל, שייערך בטהראן בראשית אפריל הבא במסגרת גביע דייויס.

שני הראשונים בדירוג הם: א־חים טאג' וחוסין אקבארי. שני הטניסאים שישלימו את הרכב ה־נבחרת האיראנית הם: קאמבוז דארעושי ועלי מאדאני.

הודעה

הנהלת קופ"ח מחוז דן

מפנה תשומת לב החברים כי התעריפים בתורנות מגן דוד אדום המחייבים אותם הם:

20 ל"י בשעות הערב

25 ל"י בלילה

ובהתאם לכך תוחזר ההוצאה לחברים.

הנהלת קופת חולים מחוז דן

קופת חולים

של ההסתדרות הכללית של העובדים בארץ־ישראל

דרושות אחיות מוסמכות ומעשיות

למשרות מלאות או חלקיות לבית החולים לוינשטיין ברעננה.

לפנות למנהלת שרותי הסיעוד בבית החולים לוינשטיין או לכוח האחיות במרכז קופת חולים ארלוזורוב 101 ת"א.

מרכז קופת חולים

נסתיימה בניית מידלה שליש בממגורת "דגון"

מאת סופר "דבר" בחיפה

חברת "דגון" סיימה בני־ית מידלה שלישי בממגו־רה, בהשקעה של 9 מיליון ל"י. ההוצאה גדולה ב־60% אחוז מהמתוכנן בשל הע־כובים באישור הפרוייקט וההתייקרויות שהיו בשליש השנים האחרונות.

המידלה החדש מגדיל את כו־שר השינוע של הממגורות מ־1.75 מיליון טון לשנה ל־2.5 מיליון טון. החידה תוכננה על־ידי מהנדס המפעל, יצחק ברוינ־סקי, והיא נחשבת כמתקדמת ב־תחום זה. הממציא הוציא פאטנט על המידלה ע"י תיכנונו. בעלי מבנגדות רבות בעולם מעוניינים בפאטנט זה.

בעוד שני המידלים הקיימים במפעל עובדים על פי השיטה של שאיבת הגרעינים באוויר פנאו־מאטי, פועלה והיחידה החדשה בשיטה מכנית עלידי העברת הגרעינים מאניה למידלה בין שתי רצועות גומי.

כושר התפוקה של שני המידלים הקיימים מגיע ל־380 טון לשעה ובמידלה החדש 600 טון לשעה. למעשה יוכל המידלה החדש לצ־בוד בתפוקה גדולה יותר, אך מהירות הפעולה הוגבלה בהתח־חשב בכושר קיבול הממגורות.

שלושת המידלים של ממגורת "דגון" יענו על צרכי הפריקה בשנים הקרובות ויחסכו כרמים ניכרים לבעלי האניות, כשום ש־הקוצר שהיית האניות בנמל.

מנהל "דגון", ד"ר ר. הכט, אמר, שהחברה מעוניינת לגדול את הממגורות החדשות בשתיתה לבנות רשות הנמלים בנמל אש־דוד בהשקעה של 100 מיליון ל"י. לדעתו, לא יהיה נכון להק־ים חברה חדשה לניהול ממגורה אשדוד. משום ש"דגון" הכינה את יעילותה ותוכל לגדל את המפעל החדש בתוספת כח־אדם מינימלית.

יצויין, שבהתאם להסכם שנחתם בשנת 1951 בין הממשלה ל"דגון", היתה להחברה זו זכות קדימה לבנייה ולניהול ממגורות בנמלי הארץ. בפברואר 1974 פג תוקפו של הסעיף הזה בהחוזה המחייבים את הממשלה והחברה.

מעונות סטודנטים ייבנו בקרית הטכניון בחיפה

מאת סופר "דבר" בחיפה

מעונות סטודנטים, בתפוסה של 600 מיטות, ייבנו בקרית הטכניון בחיפה בצורת תדרים בקבוצה. את־גול נערך בקריה טקס הקדשת השטח שעליו ייבנו המעונות. בהשׂ־תתפותם של כבאה חברי האגודה של דורשי הטכניון בקבוצה המסיי־רים צוות בישראל.

המעונות החדשים ייקראו על שמו של לו האריס המנוח, ששימש שנים רבות נשיא אגודת דורשי הטכניון בקנדה והיה אחד המנהי־גים הבולטים של יהדות קנדה.

בטקס השמיעו את דבריהם קרל אלפרט בשם הטכניון, הרב עמנואל פורמן רבני אחיו של לו האריס המנוח.

המעונות החדשים, שיהוו תוספת חשובה למערכת מעונות הסטודנ־טים בקריה, יכללו יחידות דיור נפרדות לחמשה סטודנטים כל אחת, אגף עם חדרים לסטודנטים הקו־קים לדיור ארעי וכן חדרי נופש ובידור. ביצוע של התכנית יעלה כ־3 מיליון דולר אשר יתמומנו על ידי אגודת דורשי הטכניון בקנדה.

פרדסני הגליל יפעלו להעלאת התמורה לתוצרתם

מאת סופר "דבר" בגליל

פרדסני הגליל העליון החליטו אתמול בכנס חירום, לנקוט פעולה נמרצת במישור הממשלתי ובמועצה לשיווק פרי הדר כדי להעלות את התמורה בעד תוצרתם בכמות לה־גיע לרנטביליות מינימלית של ה־ענף.

כן הוחלט להקפיד את אספקת ההדרים לבתי הגרשה בארץ עד שייקבע מחיר הזה למחיר שמשל־מים הצעיניבים בחו"ל למגדלי ה־דים שבארצותיהם. הוחלט גם, להרכיב ועדה משותפת לפרדסנים, המועצה לשיווק פרי הדר והמבש־לה, כתספל בארגון מחדש של גוד־כי השירות השיווק של הענף כדי להגדיל את ריווחיותו. כן תטפל הוועדה בשיפור שיטות הקטיף הה־אריזה. בכנס הוצע, להלום בוועדה המקומית את תשרי הולוסיה במקום לקטוף אותם כדי להגדיל את הוצ־את הייצוא.

תיקון טעות

שם כתבו המאמר "חופש ה־ביקור — גשמת הדמוקרטיה", ש־פורסם אתמול ב"דבר" הוא אשר גביב (ולא אלי גביב, כפי ש־הודפס בטעות).

בנק הפועלים בע"מ

ניתנת בזה הודעה בדבר קיומה של האסיפה הכללית השנתית של הבנק, אשר תתקיים במשרד הרא־שי, שדרות רוטשילד 50, תל־אביב, ביום חמישי, 21 במרץ 1974, בשעה 11.30 בבוקר, ועל סדר יומה יעמדו הנושאים הבאים:

1. אישור המאזן ליום 31.12.73 וחשבון רווח והפסד ודו"ח המנהלים לשנה שהסתיימה ביום 31.12.73.
2. הכרזת דיבידנד.
3. חלוקת מניות הטבה.
4. בחירת מנהלים.
5. מנוי מבקרי חשבונות.
6. דיונים שונים.

אם לא יהיה מנין חוקי במועד הנ"ל, תידחה האסיפה ליום חמישי, 28 במרץ 1974, לאותה השעה ול־אותו המקום והיה חוקית בכל מספר משתתפים.

העתקים מהדינים וחשבונות ה־כספיים ודו"ח המנהלים לשנה שהסתיימה ביום 31.12.1973 יוכלו בעלי המניות לקבל לפי בקשתם, במשרד הסניף הלונדוני של בנק הפועלים בכתובת דלהלן:

22—23 Lawrence Lane
London E. C. 2

וכן אצל:

Charterhouse, Japhet Limited
1 Paternoster Row,
St. Pauls
London E. C. 4

מחזיקים בתעודות מניה ל־מוכ"ז של הבנק יוכלו להשתתף באסיפה אם יפקידו את התעודות האמורות במשרדי הבנק לא יאוחר מאשר עד שעה 12 בצהרים ביום 19 במרץ 1974 על מנת שהתעודות תישארנה מופקדות עד סיום הא־סיפה או אם יפקידו את התעודה האמורות בכל בנק אחר או אצל מוכן ניירות ערך, הנמנה עם חברי הבורסה לניירות ערך בתל־אביב וימציאו אישור בדבר ההפ־קדה כאמור לפני פתיחת האסיפה.

תושבי חוץ רשאים להפקיד תעודות מניה למוכ"ז בתנאים כנ"ל גם בלונדון, בכתובת הנזכרת לעיל.

לפי הוראות מועצת המנהלים.
א. ברגיל, מזכיר הבנק

ביצור בע"מ

הודעה

בהתאם לסעיף 23 לחוק ניירות ערך תשכ"ח 1968 ניתנת בזה הודעה כי פורסם היום

תשקיף

בדבר הנפקת אגרות חוב רשומות על־שם כדלקמן: 6.5% אגרות חוב 1983—1994, צמודות קרן ורבית למדד המחירים לצרכן בסכום נקוב כולל של — 70,000,000 ל"י (סדרה 82).

עותק מהתשקיף הנ"ל והעתק מההיתר לפרסומו מוגש היום לרשם החברות לשם רישום.

ניתן להשיג העתק של התשקיף והחל ביום 15 במרץ 1974 גם להגיש הזמנות לניירות ערך המוצעים בו, במחלקת ניירות ערך של בנק הפועלים בע"מ רחוב לילינבלום 24, תל־אביב וב"גמול" חברה להשקעות בע"מ, רחוב אלנבי 115, תל־אביב.

כ' באדר תשל"ד — 14 במרץ 1974.

מניות ושערים

התעוררות בשוק המניות

שוק המניות עמד אתמול בסימן של הפעילות הזומית של הבור־סה. הערכו ביקושים בשורות אלפי ל"י ע. ב., הלקם מצד ספ־קולנטים ששבו לפעילות, אך חל־קם גם במניות הבנקים המרכזי־ים, כנראה ציבור יותר רחב ופחות מתוחכם. הקונים נענו על ידי הבנקים שלקטו במשך תקו־פה ממושכת את ההיצעים האינ־סטים במחירי שפל בעליית ער־ער חודה למדי.

הפליא השער נמצאות מצד ה־בנקים הגדולים לספק את הבי־קוש במניות אמפיקאי או "ספ־חות". עם זאת, היתה הגאות ב־מניות מקיפה, ופרט לבידות בר־דדים (בעיקר בתעשייתיות) שיר־דו באורח מקרי, עלו שערי רובן בעליה, לפרקים חדה, כאמור. ה־מחזור היה 2.59 מיליון ל"י.

בבנקים למדד היתה הגבהה ב־אופקת, וללא כיוון מוגדר. הפי־צו פה ושם היצעים קטנים של 5—10 אלף ל"י ע. ב. שהוחיו את המחירים באחוז או מעט בע־לה כזה. לעומת זאת, הופיעו ביקושים מבוכבכים לסדרות ב־סדירות שהעלו את המחירים ב־שיעורים זוטים. בדרך כלל הי־תה נכונות כצד משקיעים כוסד־ים לקלוט היצעים גדולים יותר. המחזור 7.3 מיליון ל"י.

לנתיר התרכז היצע של 330 אלף דולר ונקלט בירידה 2 אג' ל־4.99 ל"י. המחזור — 240 אלף דולר.

דסקו מבי'	+2.0	80
דסקו		61
תעשיה:		
אליאנס	−9.0	466
אלקו 2.5	+2.0	97
אתא ב'		104.5
דובק	+5.0	360
כבלים	+1.0	170
סבע מ	+24.0	920
כימיקלים	+3.5	78
ניר חדרה	+4.0	289
חברות ההשקעות ולאחזקות:		
אלגר מ		76
אלרן מ	+5.0	160
מרכזית	+7.5	188
פ ז		92
הלפסון מ	+2.5	92
אמפא		109
דיסקי' השק' ר	+6.0	185
דיסקי' השק' ב	+6.0	187.5
מזרחי השק'	+1.5	106
בליל השק'	+4.0	184.5
יצוא השק'	+1.0	62
כלל השק'		179
כלל תעשיות		170
לפידות ע"ש	−2.0	177
אגרות חוב ניתנות להמרה:		
אי די בי, ס"ה 5	+0.5	78.5
בליל ס"ה	+0.5	131.5
פ. משכנתאות 35	+3.5	109.5
סמחות — 1	+3.5	104.5
דיסקונט השק' — 59	+1.5	95
דיסקונט השק' — 72	+0.5	83
מזרחי השק' — 19	+0.5	92.5
מילוות קרונה:		
1963		312
1963		291
1965	−2.0	306.5
1965	−8.0	279
מילוות במחזק 1968		
א	+1.0	153.3
ב	+3.0	153.5
ג		151
ד	+0.5	148.5
	+1.0	148
	−2.5	141.5
		137
	−0.5	129.5
	−0.5	206
		281
		140
	−0.2	140.3
	−0.3	124.5
	+1.0	266.5
מילוות במחזק 1969		
א	+0.5	129
ב		268
	−0.6	257.5
	−1.0	267.5
	−0.5	263
		262.5
		262.5
	−0.5	264.5
	+0.5	261.5
		260.5
	+1.0	258.2
		260
		257
		258.5
	+0.7	259.5
		254.5
	+0.9	255.9
	−1.0	252.5

בנקים מסחריים והחברות לאחזקות בבנקאות

שם הנייר	השער	ב' שני'
א.ה.ה. כ	228	+4.0
אי די בי בב'	205	−5.0
אי די בי	169	+5.0
דיסקונט א	448	+3.0
המזרחי ע	161	+3.0
המזרחי ב	166	+2.5
הפועלים ב	324	+1.0
בליל	372	+3.0
בליל — 60% דיב'	268	+2.5
בנק למשכנתאות		
אמפיקאי ע	228	+12.5
אוצר' ב'	234	+15.5
משכנת' בבנין	216	
פת' משכנת' ע	230	+10.0
פת' משכנת' מ	235	+12.0
טפחות בב'	165	+4.0
טפחות ב'	185	+6.0
סמחות בב'	240	+15.0
נמחות	239	−15.5
מוסדות מימון ענפיים		
שלמון	97.5	
אוצר לתעשיה	195	+7.0
חקלאות	755	
פתוח תעשיה בב'	71	
ביטוח		
אריה	279	+3.0
הסנה	194.5	+1.0
סהר	261.5	+4.0
צור	172	
מסחר ושירותים		
בית הרכב	71	+0.5
דלק ס	152	+4.5
דלק ב	155	+2.0
קרור 10	171.5	+2.5
חשכל	61.5	+1.5
מגנות	157	
מקרקעין בינוי עיתוח והדריה		
אזורים	180.5	
אפריקה 10	259	
הכש' הישוב ע	157	+6.0
הכש' הישוב מ	159	+7.5
סריב מ	129	
נכסים	173	+1.0
ישרס	141	+5.0
כשטי הוד	84	+3.0
מקקיעים	179.5	−0.5
נאות אביב	71.5	+1.5

"האם אתה ברוחה שאתה בקבל משרד הדואר הזה? איך לדעתך ניתן לשפר את הש־רות?" — על שאלה זאת ענו רוב... [illegible] ...עד הפקידות החדש אוחזן ...כבך כל יום אתמול, בשורה של מפגשים בקריית עם הציבור... הרחב במקום בו ניתן השרות לקהל — בבתי הדואר והכבניסים בכתובת ב"א. כן עוד הסר חברות עם בית הכיון ועקב אחר המסלול ש־עושים המכתבים המתבילות בה־שילחן ועד למקבל.

תל־אביב

אזכרה לד"ר כהנא — במוזיאון ישראל

● אזכרה לד"ר פ. כהנא ז"ל, ה־אוצר הראשי הראשון לארכיאו־לוגיה במוזיאון ישראל, תיערך ב־מוזיאון ישראל היום בשעה 5 אח"צ, בהלאת שלושים לפטירתו. ישאו דברים פרופ' ס. יבין וגבי רות הסטרין, פרופ' רות עמירן והרצה על: "מכית דמות פרי ר־הערות לסגנון תל אל־יהודיה", בציבור ת"א —

מחקר להקר המקרא

● הערב בשעה 8, ההדים בבית ציוני אמריקה (רח' דניאל פריש 1) (ה"א) סימפוזיון לציון 10 שנים לפעילות של פרופ' קופמן. פרופ' הרן — השת בפ־על המחקר של פרופ' קופמן; פרופ' ב. אפנדיגר — הקיות ל־הורתו ההיסטריוסופיה; ד"ר גבר יורה — הולדות הגיה ההשתמה. דברי פתיחה: משה גולדשטין, ה־חברים ושחורי התנ"ך כחובבים. להסרי בליאת מזכר בצקשה הקשונות ואישי הציבור המוזמנים.

● סיכום הדיון על הפתגמה בי־מי הזורם, יהיה בבליאת כינסה הענונות המתכנסת בחדר בשעה 11 לפנה"צ בבית־סיקולוב בה"א. נא לדייק!

אגודת סופרי יידיש "ביה־ליידיק"

רחוב דב הוז 30 מכ' 231834

● היום (ה') ב־7 בערב תיערך אזכרה בבלאת שלושים לפטירתו של משה גרוס־ציבורקן ז"ל. כבר־ הפתיחים: מיכאל אסף, מרדכי הל־מיב, ישראל פולק. יו"ר — אברהם מוצקבר. ביצירתו של גרוס־ציבורקן יקרא — הרץ גרוסבוד. מוזמנים להפיע יהדיים בשעה 9—1 לפנה"צ, טל. 231830 ובערב בלימפה בשעה 5.30 בערב.

בבורצ"ס, ב־16.3.74, בשעה 7 ב־ערב, יתקיים קונצרט עם הזמרה הידועה (קולוראטורה־סופרן) אריזה באמאר. בתכנית: אריות מאו־פרות, אופרטות, כתובי הורדים בידיים. כנהה — מיכאל בן־אבר רהב (קרין הודיך בידיים). כר־טיסים להסיע יום־יום כשעה 9—1 לפנה"צ, טל. 231830 ובערב ה־קונצרט בקופה בשעה 5.30 בערב.

"אמבר" — אגודה לקירוב אמריקאים־ישראלים

● הערב, במועדון ע"ש ט. שנר־אורסון, רח' נחמני 39, תל־אביב, מפגש חברים עם פרופ' משה בר־טרכן — עולה חדש; הח' אריה גלילי (הסוכנות היהודית) יפסור סקירה על עלייה כבית־ההסמכה ובקליטה; הפותה — הח' בריכין וסס.

הודעות לציבור

משרד הבטחון / המסופה על המבירות

מכרז במספר 130/74/3

ניתנת בזה הודעה לציבור על מכירת:

חלקי גנרטורים, ברזל ויציקה, כבלים ואביזרים שונים.

הצעות יש להגיש על גבי טופס ביוחד שאפשר להשיגו במשרדנו. את הטופס יש לשים בעטפה ו־להכניסה לארגז ההצעות מכרז מס' 150/74/3 לפי הכתובת: משרד הבטחון / יחידת המכירות הקריה, רח' ג' בס. 10, לא יאוחר ביום חמישי 28.3.74 שעה 10.00 לפנה"צ.

את הסחורה אפשר לבדוק במקום אחסנה. בכמה כבסיסי ה־אחסנה אפשר לבקר בסיורים מאורגנים בלבד והמעוניינים להש־תתף בסיורים אלה מתבקשים ל־מסור להירשם במשרדנו, עד יום 20.3.74.

המעוניינים לקבל פרטים נוספים יפנו למשרדנו לפי הכתובת הנ"ל החל בתאריך 18.3.74, בכל יום בשבוע (פרט ליום שישי) בשעות 08.00 — 14.00.

לכל הצעה יש לצרף פקדון ב־המחאה בנקאית או ערבות בנקאית, לפקודת משרד הבטחון, ב־שיעור 10% מערך ההצעה. הבחי־את פרטית לא תתקבלנה.

אין אנו מתחייבים לקבל את ההצעה הגבוהה ביותר או הצעה כלשהי.

על הקונה לשמור על כל תנאי המכרז. שינוי כלשהו עלול לגרום לביטול ההצעה.

משרד הבטחון / המסופה על המבירות

מכרז במספר 151/74/3

ניתנת בזה הודעה לציבור על מכירת:

שולחנות, כסאות, כורסאות, מיטות, ספרי רזה, לוקרים, מנורות לפם, כספות ועבודות מדפים.

הצעות יש להגיש על גבי טופס ביוחד שאפשר להשיגו במשרדנו. את הטופס יש לשים בעטפה ו־להכניסה לארגז ההצעות מכרז מס' 151/74/3 לפי הכתובת: משרד הבטחון / יחידת המכירות הקריה, רח' ג' בס. 10, לא יאוחר ביום חמישי 28.3.74 שעה 10.00 לפנה"צ.

את הסחורה אפשר לבדוק במקום אחסנה. בכמה כבסיסי ה־אחסנה אפשר לבקר בסיורים מאורגנים בלבד והמעוניינים להש־תתף בסיורים אלה מתבקשים ל־מסור להירשם במשרדנו, עד יום 20.3.74.

המעוניינים לקבל פרטים נוספים יפנו למשרדנו לפי הכתובת הנ"ל החל בתאריך 18.3.74, בכל יום בשבוע (פרט ליום שישי) בשעות 08.00 — 14.00.

לכל הצעה יש לצרף פקדון ב־המחאה בנקאית או ערבות בנקאית, לפקודת משרד הבטחון, ב־שיעור 10% מערך ההצעה. המחאות פרטיות לא תתקבלנה.

אין אנו מתחייבים לקבל את ההצעה הגבוהה ביותר או הצעה כלשהי.

על הקונה לשמור על כל תנאי המכרז. שינוי כלשהו עלול לגרום לביטול ההצעה.

משרד הבטחון / המסופה על המבירות

מכרז במספר 152/74/3

ניתנת בזה הודעה לציבור על מכירת:

מכונות לעיבוד שבבי.

הצעות יש להגיש על גבי טופס ביוחד שאפשר להשיגו במשרדנו. את הטופס יש לשים בעטפה ו־להכניסה לארגז ההצעות מכרז מס' 152/74/3 לפי הכתובת: משרד הבטחון / יחידת המכירות הקריה, רח' ג' בס. 10, לא יאוחר ביום חמישי 28.3.74 שעה 10.00 לפנה"צ.

את הסחורה אפשר לבדוק במקום אחסנה. בכמה כבסיסי ה־אחסנה אפשר לבקר בסיורים מאורגנים בלבד והמעוניינים להש־תתף בסיורים אלה מתבקשים ל־מסור להירשם במשרדנו, עד יום 20.3.74.

המעוניינים לקבל פרטים נוספים יפנו למשרדנו לפי הכתובת הנ"ל החל בתאריך 18.3.74, בכל יום בשבוע (פרט ליום שישי) בשעות 08.00 — 14.00.

לכל הצעה יש לצרף פקדון ב־המחאה בנקאית או ערבות בנקאית, לפקודת משרד הבטחון, ב־שיעור 10% מערך ההצעה. המחאות פרטיות לא תתקבלנה.

אין אנו מתחייבים לקבל את ההצעה הגבוהה ביותר או הצעה כלשהי.

על הקונה לשמור על כל תנאי המכרז. שינוי כלשהו עלול לגרום לביטול ההצעה.

משרד הבטחון / המסופה על המבירות

מכרז במספר 153/74/3

ניתנת בזה הודעה לציבור על מכירת:

חלקים שונים מפירוק משאיות ג.מ.ב. — דוג'ים.

הצעות יש להגיש על גבי טופס ביוחד שאפשר להשיגו במשרדנו. את הטופס יש לשים בעטפה ו־להכניסה לארגז ההצעות מכרז מס' 153/74/3 לפי הכתובת: משרד הבטחון / יחידת המכירות הקריה, רח' ג' בס. 10, לא יאוחר ביום חמישי 28.3.74 שעה 10.00 לפנה"צ.

המעוניינים לקבל פרטים נוספים יפנו למשרדנו לפי הכתובת הנ"ל החל בתאריך 18.3.74, בכל יום בשבוע (פרט ליום שישי) בשעות 08.00 — 14.00.

לכל הצעה יש לצרף פקדון ב־המחאה בנקאית או ערבות בנקאית, לפקודת משרד הבטחון, ב־שיעור 10% מערך ההצעה. המחאות פרטיות לא תתקבלנה.

אין אנו מתחייבים לקבל את ההצעה הגבוהה ביותר או הצעה כלשהי.

על הקונה לשמור על כל תנאי המכרז. שינוי כלשהו עלול לגרום לביטול ההצעה.

משרד הבטחון / המסופה על המבירות

מכרז במספר 154/74/3

ניתנת בזה הודעה לציבור על מכירת:

גרוטאות ברזל יציקה, ברזל פלדה ועוד.

משך התקופה החל ב־1.4.74 ועד 31.3.75.

הצעות יש להגיש על גבי טופס ביוחד שאפשר להשיגו במשרדנו. את הטופס יש לשים בעטפה ו־להכניסה לארגז ההצעות מכרז מס' 154/74/3 לפי הכתובת: משרד הבטחון / יחידת המכירות הקריה, רח' ג' בס. 10, לא יאוחר ביום חמישי 28.3.74 שעה 10.00 לפנה"צ.

את הסחורה אפשר לבדוק במקום אחסנה. בכמה כבסיסי ה־אחסנה אפשר לבקר בסיורים מאורגנים בלבד והמעוניינים להש־תתף בסיורים אלה מתבקשים ל־מסור להירשם במשרדנו, עד יום 20.3.74.

המעוניינים לקבל פרטים נוספים יפנו למשרדנו לפי הכתובת הנ"ל החל בתאריך 18.3.74, בכל יום בשבוע (פרט ליום שישי) בשעות 08.00 — 14.00.

לכל הצעה יש לצרף פקדון ב־המחאה בנקאית או ערבות בנקאית, לפקודת משרד הבטחון, ב־שיעור 10% מערך ההצעה. המחאות פרטיות לא תתקבלנה.

אין אנו מתחייבים לקבל את ההצעה הגבוהה ביותר או הצעה כלשהי.

על הקונה לשמור על כל תנאי המכרז. שינוי כלשהו עלול לגרום לביטול ההצעה.

משרד הבטחון / המסופה על המבירות

מכרז במספר 155/74/3

ניתנת בזה הודעה לציבור על מכירת:

הנה מוצרים עם המריס אחריש — ספרות.

צינה, מכשירים ופאורים וחומרי ליום — משומשים.

הצעות יש להגיש על גבי טופס ביוחד שאפשר להשיגו במשרדנו. את הטופס יש לשים בעטפה ו־להכניסה לארגז ההצעות מכרז מס' 155/74/3 לפי הכתובת: משרד הבטחון / יחידת המכירות הקריה, רח' ג' בס. 10, לא יאוחר ביום חמישי 28.3.74 שעה 10.00 לפנה"צ.

את הסחורה אפשר לבדוק במקום אחסנה. בכמה כבסיסי ה־אחסנה אפשר לבקר בסיורים מאורגנים בלבד והמעוניינים להש־תתף בסיורים אלה מתבקשים ל־מסור להירשם במשרדנו, עד יום 20.3.74.

המעוניינים לקבל פרטים נוספים יפנו למשרדנו לפי הכתובת הנ"ל החל בתאריך 18.3.74, בכל יום בשבוע (פרט ליום שישי) בשעות 08.00 — 14.00.

לכל הצעה יש לצרף פקדון ב־המחאה בנקאית או ערבות בנקאית, לפקודת משרד הבטחון, ב־שיעור 10% מערך ההצעה. המחאות פרטיות לא תתקבלנה.

אין אנו מתחייבים לקבל את ההצעה הגבוהה ביותר או הצעה כלשהי.

על הקונה לשמור על כל תנאי המכרז. שינוי כלשהו עלול לגרום לביטול ההצעה.

מכרז מס' 73—248 — משרד החקלאות

המחלקה לנכסים בינוי ובשק מזמינה בזה הצעות מחירים ל־אספקת כ־5000 טון העשבות לשנה.

פרטים ושיטת ההתחייבות בכבוד אפשר לקבל במחלקה לנכסים בינוי ובשק, משרד החקלאות, ה־קריה תל־אביב, רח' ד' 10 ב' חדר מספר 12 בכל יום הבוקר בש־עות העבודה.

את ההצעות יש להגיש במעטפה סגורה אשר עליה יש לרשום "מכרז 73—248" ולהכניסה לתיבת ההצעות הנמצאת במשרד הח־קלאות המחלקה לנכסים בינוי ו־משק, הקריה תל־אביב רחוב ד' בית כספר 10ב' קומה ב'.

להצעה יש לצרף ערבות בנק־אית בגובה של 10% מערך ה־הצעה.

מועד אחרון להגשת ההצעות הוא 28.3.74 שעה 11.00.

אין משרד החקלאות מתחייב לקבל את ההצעה הזולה ביותר או כל הצעה שהיא.

מכרז מס' 73—242 — משרד החקלאות

המחלקה לנכסים בינוי ומשק מזמינה בזה הצעות מחירים ל־אספקת 120 ארגזי כחילים לגידול כלבים צבור בכוורת צריפין.

פרטים ושיטת ההתחייבות בכבוד אפשר לקבל במחלקה לנכסים בינוי ובשק, משרד החקלאות, ה־קריה תל־אביב, רח' ד' 10 ב' חדר מספר 12 בכל יום הבוקר בש־עות העבודה.

את ההצעות יש להגיש במעטפה סגורה אשר עליה יש לרשום "מכרז 73—242" ולהכניסה לתיבת ההצעות הנמצאת במשרד הח־קלאות המחלקה לנכסים בינוי ו־משק, הקריה תל־אביב רחוב ד' בית כספר 10ב' קומה ב'.

להצעה יש לצרף ערבות בנק־אית בגובה של 10% מערך ה־הצעה.

מועד אחרון להגשת ההצעות הוא 28.3.74 שעה 11.00.

אין משרד החקלאות מתחייב לקבל את ההצעה הזולה ביותר או כל הצעה שהיא.

מכרז מס' 73—243 — משרד החקלאות

המחלקה לנכסים בינוי ומשק מציעים בזה למכירה 25 כלים כבי הובלה מסור הרסידה, במשק מכון ב־3.0 קוב. יוצעו להיום:

1. 18/24323481
2. 22/24323486
3. 30/24332702
4. 41/24332301
5. 44/24332328
6. 49/24332333
7. 50/24332334
8. 52/24332336
9. 57/24332350
10. 60/24332363
11. 66/24332369
12. 69/24332373
13. 78/24332381
14. 81/24332384
15. 83/24332386
16. 86/24332389
17. 87/24332390
18. 89/24332392
19. 91/24332394
20. 93/24332396
21. 102/24341001
22. 104/24341006
23. 109/24332769
24. 215/24332371
25. 225/24332303

את הנ"ל ניתן לראות בחוות מסיונות בית לפי תאום מראש בשעות העבודה.

על הזוכה יהיה להוציא את הר־בקר לא יאוחר ביום 30.4.1974 בשעה ולא יוציא את הבקר...

משרד הבטחון / המסופה על המבירות

מכרז במספר 158/74/3

ניתנת בזה הודעה לציבור על מכירת:

פסולת בדי כותנה משולחנות גזירה.

משך התקופה 1.4.74—31.3.75

הצעות יש להגיש על גבי טופס ביוחד שאפשר להשיגו במשרדנו. את הטופס יש לשים בעטפה ו־להכניסה לארגז ההצעות מכרז מס' 158/74/3 לפי הכתובת: משרד הבטחון / יחידת המכירות הקריה, רח' ג' בס. 10, לא יאוחר ביום חמישי 28.3.74 שעה 10.00 לפנה"צ.

המעוניינים לקבל פרטים נוספים יפנו למשרדנו לפי הכתובת הנ"ל בתאריך 18.3.74, בכל יום בשבוע (פרט ליום שישי) בשעות 08.00 — 14.00.

לכל הצעה יש לצרף פקדון ב־המחאה בנקאית או ערבות בנקאית, לפקודת משרד הבטחון, ב־שיעור 10% מערך ההצעה. המחאות פרטיות לא תתקבלנה.

אין אנו מתחייבים לקבל את ההצעה הגבוהה ביותר או הצעה כלשהי.

על הקונה לשמור על כל תנאי המכרז. שינוי כלשהו עלול לגרום לביטול ההצעה.

משרד הבטחון / המסופה על המבירות

מכרז במספר 157/74/3

ניתנת בזה הודעה לציבור על מכירת:

שקיות "פירק", "אוכלה" ואחרים.

מסננות, בקבוקים, מבורזים, סי־רות, צרכולים, פיתות זהב, אבי־זרי הוי הפששים שונים ועלי־ים.

הצעות יש להגיש על גבי טופס ביוחד שאפשר להשיגו ב־משרדנו. את הטופס יש לשים במעטפה ולהכניסה לארגז הצע־ות מכרז מס' 157/74/3 לפי הכתובת: משרד הבטחון / יחידת המכירות הקריה, רח' ג' בס. 10, לא יאוחר ביום חמישי 28.3.74 שעה 10.00 לפנה"צ.

את הסחורה אפשר לבדוק במקום אחסנה. בכמה כבסיסי ה־אחסנה אפשר לבקר בסיורים מאורגנים בלבד והמעוניינים להש־תתף בסיורים אלה מתבקשים ל־מסור להירשם במשרדנו, עד יום 20.3.74.

המעוניינים לקבל פרטים נוספים יפנו למשרדנו לפי הכתובת הנ"ל החל בתאריך 18.3.74, בכל יום בשבוע (פרט ליום שישי) בשעות 08.00 — 14.00.

לכל הצעה יש לצרף פקדון ב־המחאה בנקאית או ערבות בנקאית, לפקודת משרד הבטחון, ב־שיעור 10% מערך ההצעה. המחאות פרטיות לא תתקבלנה.

אין אנו מתחייבים לקבל את ההצעה הגבוהה ביותר או הצעה כלשהי.

על הקונה לשמור על כל תנאי המכרז. שינוי כלשהו עלול לגרום לביטול ההצעה.

משרד הבטחון / המסופה על המבירות

מכרז במספר 149/74/3

ניתנת בזה הודעה לציבור על מכירת:

אלקטרוניקה, מצלמות, משדרים, ציוד [illegible].

הצעות יש להגיש על גבי טופס ביוחד שאפשר להשיגו במשרדנו. את הטופס יש לשים בעטפה ו־להכניסה לארגז ההצעות מכרז מס' 149/74/3 לפי הכתובת: משרד הבטחון / יחידת המכירות הקריה, רח' ג' בס. 10, לא יאוחר ביום חמישי 28.3.74 שעה 10.00 לפנה"צ.

את הסחורה אפשר לבדוק במקום אחסנה. בכמה כבסיסי ה־אחסנה אפשר לבקר בסיורים מאורגנים בלבד והמעוניינים להש־תתף בסיורים אלה מתבקשים ל־מסור להירשם במשרדנו, עד יום 20.3.74.

המעוניינים לקבל פרטים נוספים יפנו למשרדנו לפי הכתובת הנ"ל החל בתאריך 18.3.74, בכל יום בשבוע (פרט ליום שישי) בשעות 08.00 — 14.00.

לכל הצעה יש לצרף פקדון ב־המחאה בנקאית או ערבות בנקאית, לפקודת משרד הבטחון, ב־שיעור 10% מערך ההצעה. המחאות פרטיות לא תתקבלנה.

אין אנו מתחייבים לקבל את ההצעה הגבוהה ביותר או הצעה כלשהי.

על הקונה לשמור על כל תנאי המכרז. שינוי כלשהו עלול לגרום לביטול ההצעה.

משרד התקשורת — מכרז מס' 73/194

מוזמנות בזה הצעות לאספקת 10,000 יחי' גנעים בשה למערכת הל־פון בעון לפי בשרים 9008 ב־י"ת 4/71.

מקום האספקה: במחסן תל־אביב, על חשבון המציע הזוכה.

מועד האספקה הדרוש: 25% לחודש, החל בחודש לאחר הזמנה.

טפסי הצעה, בפרטים ופרטים נוספים אפשר לקבל אצל בנהל מחלקת אספקאות ובחסנים, רח' הרצל 172, תל־אביב, כל יום בשעות העבודה חדר מס' 17.

בצירוף להצעה יש להמציא ערבות בנקאית בשיעור של 10% כערך ההצעה עד — 50,000 ל"י ובתוספת של 5% עבור יתרת ה־סכום שמעל — 50,000 ל"י אשר תשמש ערבון לקיום תנאי ה־אספקה.

את ההצעה יש לשלשל לאחת מתיבות המכרזים הנמצאות:

1) בלשכת המנהל הכללי, בנין הדואר המרכזי רח' יפו 23, ירו־שלים.

2) בלשכת מנהל בתי אספקאות ומחסנים, רח' הרצל 172, ת"א (חדר מס' 8 תיבת הצעות מס' 1).

לא יאוחר ביום א' 31.3.74 שעה 12.00 לפנה"צ, על המעטפה יש לרשום מכרז מס' 73/194.

הצעה שתשלח בדרך אחרת לא תובא לדיון.

משרד התקשורת אינו מתחייב לקבל את ההצעה הזולה ביותר, או איזו הצעה שהיא או להזמין את כל הכמות מהציע אחד.

הצעות במברקים לא תתקבלנה.

המנהל הכללי — משרד התקשורת

משרד התקשורת — מכרז מס' 190/73

ביקובנה בזה הצעות לאספקת

25,000 מטר כותנה חולץ ברוחב 72 ס"מ

15,000 מטר כותנה גולפי ברוחב 92 ס"מ

הדגם הבר 600 גרם למטר

שכי 10/3 16 חוטים לס"מ

ערב 10/4 10 חוטים לס"מ

מקום האספקה: חיפה, על חשבון המציע הזוכה.

מועד האספקה הדרוש: 20% להודש החל בחודש לאחר ה־הזמנה.

טפסי הצעה, בפרטים ופרטים נוספים אפשר לקבל אצל בנהל מחלקת אספקאות ובחסנים, רח' הרצל 172, תל־אביב, כל יום בשעות העבודה חדר מס' 17.

בצירוף להצעה יש להמציא ערבות בנקאית בשיעור של 10% כערך ההצעה עד — 50,000 ל"י ובתוספת של 5% עבור יתרת ה־סכום שמעל — 50,000 ל"י אשר תשמש ערבון לקיום תנאי ה־אספקה.

את ההצעה יש לשלשל לאחת מתיבות המכרזים הנמצאות:

1) בלשכת המנהל הכללי, בנין הדואר המרכזי רח' יפו 23, ירו־שלים.

2) בלשכת מנהל בתי אספקאות ומחסנים, רח' הרצל 172, ת"א (חדר מס' 8 תיבת הצעות מס' 1).

לא יאוחר ביום א' 31.3.74 שעה 12.00 לפנה"צ, על המעטפה יש לרשום מכרז מס' 73/190.

הצעה שתשלח בדרך אחרת לא תובא לדיון.

משרד התקשורת אינו מתחייב לקבל את ההצעה הזולה ביותר, או איזו הצעה שהיא או להזמין את כל הכמות מהציע אחד.

הצעות במברקים לא תתקבלנה.

המנהל הכללי — משרד התקשורת

מכרז מס' 73/247 — משרד החקלאות

המחלקה לנכסים בינוי ומשק

מוזמנות בזה הצעות מחירים לאב־קה כ־280 קוב עצים כרות תלוי בגב א' עבור הרבה בפשנות ניר יוס.

פרטים ושיטת ההתחייבות בכבוד אפשר לקבל במחלקה לנכסים בינוי ובשק, משרד החקלאות, ה־קריה תל־אביב, רח' ד' 10 ב' חדר מספר 12 בכל יום הבוקר בש־עות העבודה.

את ההצעות יש להגיש במעטפה סגורה אשר עליה יש לרשום "מכרז 73/247" ולהכניסה לתיבת ההצעות הנמצאת במשרד הח־קלאות המחלקה לנכסים בינוי ו־משק, הקריה תל־אביב רחוב ד' בית כספר 10ב' קומה ב'.

להצעה יש לצרף ערבות בנק־אית בגובה של 10% מערך ה־הצעה.

מועד אחרון להגשת ההצעה הוא 28.3.74 שעה 11.00.

אין משרד החקלאות מתחייב לק־בל את ההצעה הזולה ביותר או כל הצעה שהיא.

מכרז מס' 73/233 — משרד החקלאות

המחלקה לנכסים בינוי ומשק

מוזמנות בזה הצעות מחירים לפי־נוי הפסולת משטח ביית לעיבוד. פרטים ושיטת ההתחייבות בכבוד אפשר לקבל במחלקה לנכסים בינוי ובשק, משרד החקלאות, ה־קריה תל־אביב, רח' ד' 10 חדר מספר 12 בכל יום בשעות העבודה.

את ההצעות יש להגיש במעטפה סגורה אשר עליה יש לרשום "מכרז 73/233" ולהכניסה לתיבת ההצעות הנמצאת במשרד החקלאות, המחלקה לנכסים בינוי ומשק, הקריה תל־אביב רחוב ד' בית מספר 10ב' קומה ב'.

להצעה יש לצרף ערבות בנקאית בגובה של 10% מערך ההצעה.

מועד אחרון להגשת ההצעות הוא 28.3.74 שעה 11.00.

אין משרד החקלאות מתחייב לק־בל את ההצעה הזולה ביותר או כל הצעה שהיא.

משרד המשפטים — [illegible]

על פי סעיף 119 (1) לחוק [illegible] 1965

ניתנת בזה הודעה, כי [illegible] ...חלקה 64 בגוש 6713 ...הנמצאת 16 ...בשטח של 110 ...פרסום הודעה זו ...תוך 15 יום מיום פרסום הודעה זו.

י. [illegible]

איחוד הקבוצות הקפיא הוצאת שליחים לחו״ל

איחוד הקבוצות והקיבוצים הקפיא הוצאת שליחים חדשים מבין חבריו לחו״ל בגלל מצב החרום הנמשך, וכל השליחים הנמצאים בחו״ל, שהיו צריכים לחזור בקרוב, נתבקשו להישאר במקומותיהם עוד 6 חודשים — על כך מסר נחמן רז, מזכ״ל איחוד הקבוצות והקיבוצים.

לאיחוד יש כיום קרוב ל־40 שליחים בחו״ל העוסקים בעניני תנועות־נוער, עליה, כמנהלים ר מדריכים סוכנים, עובדים קהילתיים, עובדי הסברה ההגרים העוסקים בעניני כלכלה ובכהות. כל אלה נתבקשו עתה להמשיך בתפקידיהם עד דיון נוסף באפשרות החלפתם בעוד מתכונת הקבע.

לעומת זאת הקדימו את בואם לארץ בעקבות המלחמה 5 גרעיני עולים מדרום אפריקה, ארצות הברית, ארגנטינה, אנגליה ואוסטרליה. גרעינים אלה הופנו לנירי אליהו, גרופית, אדירים, כבוש חמה וגזר.

בשבועות אלה שוהים בקיבוצי האיחוד 300 בוגרי בתי־ספר תיכוניים הנמצאים בארץ בשנת הכשרה, ועוד כ־1,000 מתנדבים מחו״ל. כן פועלים בקיבוצי האיחוד 17 אולפנים המללים כל אחד 40 איש בממוצע.

שתי רכבות נוספות בערבי שבת וחג

שתי רכבות נוספות יתווספו בערבי שבת וחג החל ביום שישי זה, 15.3.74. דובר הרכבת, אשר מסר פרטים על כך צוין, כי זהו סימן ראשון לשגרה החזרה לוחד הזמנים לתקופת הרגיעה, כאשר היה נהוג להוסיף רכבות נוספות בערבי שבתות עם הארכת היום בתקופת הקיץ.

הרכבת הנוספת בחיפה לתל־אביב תצא בשעה 15.03 והרכבת הנוספת בתל־אביב לחיפה תצא בשעה 15.40. שתי הרכבות הן רכבות אקספרס והן עוצרות רק בנתניה ובבנימינה.

סופת חול עזה בבאר שבע

סופת חול עזה, מלווה משבי גשם, פקדה אתמול לפנות ערב את אזור באר־שבע. מזג האויר הכביד על התנועה בכבישי האזור. ביום היה מזג האויר בנגב שרבי.

גם בתל־אביב נשבה אמש רוח וירדו גשמים קלים.

ד״ח המוסד לחקר התפוקה

השכר לשעת עבודה ב־1973 עלה ב־25 אחוזים

מאת סופרו הכלכלי של „דבר"

בחודשים ינואר־ספטמבר 1973 עלה השכר לשעת עבודה ב־25 אחוז, בעוד התוצר הלאומי הגולמי גדל בכ־23.5 אחוז — מתברר מדו״ח השנתי של המכון לחקר התפוקה וההכנסות, שפורסם אתמול. הדו״ח אינו כולל נתונים או אומדנים לגבי הרבע האחרון של 1973.

חישובי עליית השכר מבוססים על הוצאות ותשלומי שכר ששולמו בפועל, לרבות התוספות שקיבלו השכירים ב־1973 בעד עבודתם ב־1972. בממוצע שנתי לשנים 1971־1973 עלה התוצר הלאומי הגולמי לשעת עבודה במחירים שוטפים בשיעור שנתי של 20.5 אחוז. השכר לשעת עבודה גדל בשיעור שנתי של 17.6 אחוז.

בתקופה ינואר־ספטמבר היה חלקה של התמורה לעבודה בהכנסה הלאומית 74.2 אחוז, יחס דומה לזה שהיה ב־1972, אך נמוך מזה של 1971 שהיה 77 אחוז. במקביל נשאר יציב חלקה של התמורה להון בהכנסה הלאומית בהשוואה ל־1972 (26 אחוז) והיא עלתה בהשוואה ל־1971 (23 אחוז).

גידול פריון העבודה במשק, בלי הסקטור הציבורי ושירותי מגורים, עלה בחודשים ינואר עד ספטמבר ב־5.5 אחוזים, לעומת 4.5 אחוזים ב־1972. הפריון בכלל גדל ב־9 החודשים ב־5 אחוזים.

השוואת נתונים של שינויי פריון ושכר בתעשיה הישראלית עם אלה של 12 מדינות מפותחות מגלה, שבשעה שהתפוקה לשעת עבודה בישראל גדלה בין השנים 1968—1972 בממוצע של 5.4 אחוזים לשנה, היה שיעור הגידול בשאר ארצות גבוה יותר: ביפאן — 10.8 אחוז, בדנמארק והולנד יותר מ־8 אחוזים, בבלגיה — 7.6 אחוזים, בשוויץ, שוודיה וצרפת מעל 6 אחוזים ובגרמניה ובאיטליה 5.6 אחוזים. רק בקנדה, בריטניה וארה״ב, פיגרו אחרי ישראל בקצב הגידול בתפוקה.

בילינסון — בקורס בילינסון — בקורס מיוחד ב„בר אילן"

מאת שמעון פינס סופר „דבר"

בימים האחרונים יש ידיעות רבות על המחסור באחיות. המרצע עתיה הרחבה, מחלקות בבתי החולים, ובפרט להתרחבות שירותי הבריאות במסגרת הקהילה. המחסור פוקד גם את בתי הספר לאחיות.

האחיות הן חלק חיוני בכל הרפואה, רובן בעלות השכלה תיכונית, שלמדו שלוש שנים בבית ספר לאחיות — אומרת מנהלת שירותי האחיות בבית החולים „בילינסון" פרידה גלעד. אנו מקדישים מאמצים רבים לקידום ולהשתלמות המתמדת של האחיות. [illegible] הן האחיות הראשיות של המחלקות. כן יזמנו קורס לאחיות בנושא דרכי התנהגות, לימוד התנהגות והמובנה לגבי המתרחש בין אנשים [illegible] לוקים ותחת.

„פנינו לאוניברסיטת בר־אילן בבנין הקורס, שהוא ברמה אוניברסיטאית", אומרת פרידה גלעד, „והתיענות היתה לבבית". בקורס משתתפות 40 אחיות ראשיות וסגניות (גם שני אחים). הוא נפתח בראשית השנה. מרכז קופת־חולים קיבל על עצמו את כל ההוצאות הכרוכות בשכר הלימוד ובשחרור הלומדים מהעבודה. סוכם עם האוניברסיטה שהקורס יימשך שנה אחת (4 שעות לימוד בשבוע). פרידה גלעד ואיה גריפלד, סגנית האחות הראשית, מקוות שהלימודים יימשכו שנה נוספת. שנת הלימודים היא שנה אקדמאית מלאה, והלומדים יבחנו בבחינים הנהוגים באוניברסיטה ויקבלו תעודה.

נסיון ליישב הסכסוך בין יצרני המשקאות והסוחרים

מאת סופרו הכלכלי של „דבר"

הועדה המורכבת מנציגי משרד המסחר והתעשיה, המספקים למשקאות קלים והתאחדות הסוחרים, תנסה ליישב את הסכסוך בין מפעלי המשקאות הקלים לבין הסוחרים בקשר להעלאת דמי הפקדון לארגזים — על כך סוכם בפגישה שקיים שלשום המשנה למנכ״ל משרד המסחר והתעשיה, ד״ר משה מנדלבאום, עם שני הצדדים.

במהלך הפגישה לא הצליחו להגיע להסכם, אבל כדי שלא להחריף את הסכסוך, הוחלט, שועדה משותפת, בראשות נציג משרד המסחר והתעשיה, תטפל בענין זה. חוגי משרד התעשיה הטעימו, שאין המשרד מחויב להתערב בסכסוך זה.

בינתיים הודיע מזכ״ל התאחדות הסוחרים, משה פרלוק, כי סוחרי המכולת יפסיקו לשווק משקאות קלים החל ביום ג׳ הבא, אם לא יסכימו יצרני המשקאות להעלות את דמי הפקדון לארגזים מ־5 ל־15 ל״י. הסוחרים מוכנים, לערוך דמי הפקדון שישלמו לפני שווה לערכם של הארגזים כיום. הסוחרים יפסיקו לשווק תוצרת כמפעלי „טמפו", „קוקה קולה", „יפאורה", „שוופס", „קריסטל", „כביר", ועוד.

בר־כוכבא מאירוביץ הובא למנוחות

קהל רב ליווה אתמול את הנב״ל להנהלת עולמים את בר כוכבא מאירוביץ — לשעבר מנהל סולל בונה, [illegible] — בבית העלמין הישן בראשון לציון.

הבנות, שהיה בנו של הבילויי [illegible] מאירוביץ, נפטר ביום ב׳, בשנת ה־78 להיוולדו. בבית החולים „הרצפלד" בגדרה לאחר מחלה.

הלוויה יצאה את בית הנודד בראשון לציון ועברה דרך בית הכנסת הגדול בעיר. דברי הספד השמיעו [illegible] בשם ההסתדרות, [illegible] בשם והיקי ראשון לציון.

בר כוכבא מאירוביץ נולד בראשון לציון ב־1896. למד בגימנסיה הרצליה בת״א, היה קצין בצבא התורכי, שירת בגדוד העברי הראשון, עבד בהנהלת המחלקה הגדולה של הסלולים הבריטיים. ב„סולל בונה", ושימש כמנכ״ל מרכז העבודה של ההסתדרות.

מנכ״ל משרד־הפנים ח. קוברסקי

בעיית שפכי הירקון תיפתר בעוד כשנה

בעיית שפכי הירקון תיפתר בעוד כשנה — מסר אתמול ח. קוברסקי, מנכ״ל משרד־הפנים, לוועדת הפנים והאיכות הסביבה של הכנסת.

יו״ר הוועדה, י. חמיר, העלה את בעיית הזהום שהתרחש בזמן תל־אביב, רמת־גן ובני־ברק כתוצאה מהזרמת הירקון בשפכי ביוב.

[illegible] ממשרד־הפנים, שרות הגנת הסביבה במשרד ראש־הממשלה ונציגי המים, מטפלים בבעיה. ג. אליעז (ל״ע) וא. מרדכי (ליכוד), הגישו הצעה דחופה לסדר־היום בתביעה לדון בנושא.

ראש עיריית ר״ג מבריע על צנרת הירקון

ראש עיריית רמת־גן ד״ר ישראל פלד הבריע, כי ייצא בראש הפגנת תושבי רמת־גן הגרים באזור הירקון הסובלים מריחות הזוהמה הכבדים והעולים מן הנחל.

ד״ר פלד אמר, כי ההפגנה נגרמת ע״י שפכים המוזרמים לירקון בניגוד לחוק על־ידי גורמים שמחוץ לרמת־גן, כך שאין עירו יכולה לפתור את הבעיה בהיותה מחוץ לתחום שיפוטה. ד״ר פלד הוסיף, כי לא נותר לוא אלא להזעיק את דעת הקהל באמצעות אמצעי התקשורת, ואם יהיה צורך בדבר, יסתתף אישית בהפגנת התושבים. (ע)

מבקשים את מקור הריחות

ראש עיריית ת״א — יפו ש. להט, פנה היום אל ראש עיריית פתח־תקוה י. פייברג בקשר לידיעות שסיבת הריחות הרעים בירקון היא שפכים תעשייתיים המוזרמים לירקון בפתח־תקוה. ראש עיריית פתח־תקוה בדק את המצב ולפי המידע שבידו, לא מגיעים השפכים הללו להל־אביב. ראש העיר לקה לעבודות ציבוריות בתל־אביב י. כספי כמפעל עתה בחיקן סכר על נחל איילון, כתוך חשש שמים עכורים מפכי ריחות מגיעים כנחל איילון לנהר הירקון.

עם השלמת עבודה זו יתברר אם זה מקור הריחות הרעים. ראש עיריית תל־אביב הורה על טיפול נמרץ בפרשה כולה.

שר־העבודה מכחיש

בהקשר לידיעות שנתפרסמו בעתונות בנושא שביתת פועלי האפיה בחיפה, נמסר מלשכת שר־העבודה, כי השר לא הסמיך את הממונה על יחסי העבודה, או מישהו אחר, למסור הודעה כל שהיא לפועלים בשמו, ושמילא אין לידיעה כל שחר.

ערב הקמת המדינה היה חבר הוועדה לשירותי המדינה של מפקדת העם, ועם הקמת המדינה נתמנה כמנהל לשירותי הגבולים (ים ואויר) במשרד התחבורה. כשם עבר להנהלה „פרי" ושימש כמנכ״ל „סולכריר", עד שפרש לפני כמה שנים לגימלאות. (ע)

מיכה נשיאת בית המשפט העליון, ד״ר י. זוסמן, ציווה לשחרר את הצעיר ציון מטאס, שהואשם בנסיון לרצח ובהחזקת סמים, לאחר שבית המשפט המחוזי בתל־אביב האריך בזיון בכשפטו לפעמים [illegible]

מפקחים עירוניים הותקפו בת״א

שני מפקחים עירוניים, שרצו לרשום דו״ח ברחוב דיזנגוף נגד רוכל בלתי־חוקי שהתמקם על המדרכה ומכר דברי־עשה, הותקפו על־ידי הרוכל. אחד מידידי הרוכל היכה מפקח עירוני נוסף שבא לעזרה. המשטרה עצרה את התוקפים ותנהל נגדם בהליכים משפטיים.

מפקח עירוני, שהגיש דו״ח חניה במגרש החניה ליד בנין הצירה, הותקף על־ידי בעל המכונית. התוקף נעצר על־ידי המשטרה.

חברי „דן" בוחרים היום יו״ר לאסיפה הכללית

מאת סופר „דבר" לעניני התחבורה

חברי קואופרטיב „דן" יבחרו היום בקלפי את יו״ר האסיפה הכללית ואת חברי ועדת הקלפי. יאיר אנקורי, בוגמד הסיעה השלטת במוסדות „דן", וראובן קמפינסקי, בציגם של קבוצת חברים הנמצאת באופוזיציה להנהלה, הם המועמדים ליו״ר האסיפה הכללית שתתקיים מחר.

באסיפה המכוד ההנהלה היוצאת דו״ח והאחרון יתקיים וכחו כללי. ועדת הקלפי תביך את הבחירות למוסדות הקואופרטיב. החל יבחרו חברי „דן" במועצה בת 39 חברים, ואחר־כך יבחרו שנית ב־15 חברי הנהלה מתוך 39 חברי המועצה. כן יבחרו 21 חברי ועדת־מספס וכן חברי הנהלת קרן הגימלאות של „דן".

זכה ב־538,000 ל״י בהגרלת הלוטו

בהגרלת הלוטו שהתקיימה ביום ג׳, 12.3.74, ניחש תושב שכונת־התקוה בתל־אביב, אב ל־6 ילדים, את ששת המספרים הנכונים ואת המספר הנוסף וזכה ב־538,000 ל״י, הסכום הגדול ביותר שנפל בחלקו של זוכה מאז הפעלת הלוטו בישראל.

בפרס השני זכו 10 ב־5,231 ל״י כ״א; בפרס השלישי זכו 213 ב־490 ל״י כ״א; בפרס הרביעי זכו 10,046 ב־15.60 ל״י כ״א; בפרס החמישי זכו 103,329 ב־4 כ״א.

שני נהגי אמבולנס זכו במשותף ב־150,000 ל״י בפיס

שני נהגי אמבולנס מדרום הארץ, שרכשו במשותף כרטיס מפעל הפיס, זכו ב־150,000 ל״י בהגרלת של מפעל הפיס שהתקיימה ב־7.3.74. הזוכה השניה, של 150,000 ל״י, עלתה בגורלו של תושב בת־ים, נשוי ואב לשלושה ילדים.

בשורת התפרציות וגניבות, שאירעו בימים האחרונים בישוב כרמי הגליל, נגנבו רכוש וכסף בשווי של אלפי לירות.

עם המשפחות האבלות

אנו כואבים ואבלים על הנופלים במלחמת יום הכיפורים

בארי חזק
ישי יזהר
יהודה לייש
זלי גלבוע
אברהם קורין
רחמים פרנקו
מייקל מרשל

קבוץ אפיקים

במוצאי שבת, כ״ב באדר תשל״ד 16.3.74 ב־20.30 בתאסף בבית העם לערב התייחדות עם בנינו — חברינו

יוסי בקמן ז״ל
דודי קשת ז״ל

שנפלו במלחמת יום הכיפורים.

מושב בית לחם הגלילית

במלאת שנה לפטירתו של יקירנו

משה ענבי ז״ל

נעלה לקברו לאזכרה ביום ראשון, כ״ג באדר תשל״ד 17.3.74 בשעה 4 אחה״צ.

נפגשים ליד הכניסה לבית הקברות הצבאי בחוף הכרמל.

אוטובוס מיוחד יצא בשעה 3.30 מרחוב עקיבא 25 א׳ חיפה.

המשפחה

במלאת שבע שנים לפטירת יקירתנו

בלה מרגלית ז״ל (לבית קימלמן)

נתייחד עם זכרה ביום שני כ״ד באדר 18.3.74 בשעה 4 אחה״צ, בבית העלמין בחולון.

יוצאים בכבוניות מדירתי בת״א שדרות דוד המלך 3, בשעה 3.30 אחה״צ.

שמואל מרגלית והמשפחה

במלאת שנה לפטירת ראש משפחתנו

יקותיאל עזרוני ז״ל

נעלה לקברו להתייחד עם זכרו ביום ראשון, כ״ג באדר תשל״ד, 17.3.74 בשעה 4 אחה״צ בבית העלמין הישן בראשון־לציון.

הסעה מבית עזרוני רח׳ מאנה 25, ת״א, בשעה 3.30 אחה״צ.

המשפחה

למר הלל סברדלוב

אתך באבלך במות

האם

בנק החקלאות לישראל בע״מ
ההנהלה והעובדים

אנו מתאבלים יחד עם חברינו

רפי ותמר לוי ומשפחותיהם

במות האם

קתה לוי

בית קיבוץ שדה נחמיה

אנו משתתפים בצערה הרב של

משפחת רוזנקרנץ

במות עליה ראשה

אריה ז״ל

ומביעים את תנחומינו הכנים

נתיב
מזכירות הפנסיונרים

השתתפותנו הכנה בצערם של

אהרן ודוד בוטקובסקי

בהלקח מהם הרעיה והאם

רבקה ז״ל

שכני בית עמודים
שמעון התרסי 7, 5, 3

להברינו

יהודה ומאיר קופפרשמידט

במלאות שלושים לפטירתו של

אביכם ז״ל

תנחומינו הכנים

„חרות" בע״מ — חיפה
ההנהלה וועד הפועלים

האגודה למען החייל בישראל

חברי ועובדי ההנהלה, הפעילים והמתנדבים במרחבים ובסניפים

מבכים עם בית־ישראל כולו

את לוחמי צה״ל

אשר נפלו בהגנה על העם והארץ במלחמת יום־הכיפורים ואחריה

על

בר־כוכבא מאירוביץ

מחלוצי התעשיה ההסתדרותית ומניחי היסוד לביתנו

אבל

בית כור
על מפעליו

למשפחת מנגל היקרה

נדהמים ומזועזעים מגודל האסון במותו הפתאומי של בנכם

האלוף קלמן מגן ז״ל

אתכם בצערכם ובכאבכם

משפחות: ברייצחק, ברנשטיין, גולדמן, הורוביץ, הורוויץ, חימוביץ, ליברה, מוטוביליץ, מורגנשטרן, נתן, ספיר, פרציגר, קבל, שקליאר, תמיר.

קרית־חיים

לרינה ולילדים

אתכם באבל

במות

האלוף קלמן מגן ז״ל

חברי קיבוץ חצרים

להברנו בעבודה יוסף רשלבך

אתך באבלך הכבד בנפול בנך

דוד הי״ד

במלחמת יום הכיפורים

„שמן" תעשיות בע״מ

ההנהלה, חבר העובדים והסוכנים בסניף תל־אביב

חוות הנוער הציוני

ע״ש ד״ר ישראל גולדשטיין

אבלה ומשתתפת בצערה של המשפחה

על מותו ללא עת של

ד״ר אריה (לונקו) מן ז״ל

לישראל קיסר ולמשפחה

אתכם באבלכם הכבד במות

האב ז״ל

מפלגת העבודה הישראלית — המרכז
המשמרת הצעירה
ארגון הסטודנטים

קרן תל־אביב לספרות ולאמנות

משתתפת באבלה הכבד של

משפחת מנגמי

על מותו ללא עת של ראש משפחתה

שמואל מנגמי ז״ל

אנו משתתפים בצערו של חברנו

טובול יצחק

במות עליו

אמו ז״ל

אגד
ההנהלה והחברים

עיריית חולון

הודעה

ההגרלה ה־15 לפדיון תהליך העברים מהדו״ב אגרות החוב של „מלוה חולון השכ״ב 1962", תתקיים ביום שני, ט׳ בניסן התשל״ד (1.4.74), בשעה 11.00 לפנה״צ במשרד מזכיר העיר.

כמו־כן, התקיימה באותה שנה ובאותו מקום ההגרלה ה־11 של „מלוה חולון תשכ״ד 1964" וה־7 של „מלוה חולון התשכ״ו 1966".

פ. איזון, ראש העיריה
יו״ר מועצת המלוה

בבית המשפט המחוזי בירושלים

תיק לבוררות 151/74

בענין בוררות הבנות לזר קופר נר קנסלר ביוהנסבורג, דרום אפריקה ביום 13.7.71 המבקש: The Standard Bank of South Africa Limited

ע״י החברה לאמנות של בנק לאומי לישראל בע״מ.

להוי ידוע כי הוגשה לבית המשפט בקשה לקיום הצוואה של הבנות ולמנות את החברה לאפוטרופוס של עזבון [illegible] בשם לבנטל עד [illegible]

כל המתנגד לבקשה הנ״ל יגיש תוך המישה עשר יום מיום פרסום הבנה זו, את טעמי התנגדותו, שאם לא כן יתן בית המשפט צו כאמור.

יהודה חיים

במלאת שלושים לנפילתו של היקר לנו מכל

אבינועם להב (לבקוביץ) ז״ל

נתייחד עם זכרו ביום ראשון כ״ג אדר השל״ד (17.3.74) בשעה 3.30 אחה״צ.

אוטובוס יעמוד לרשות המלוים ליד בית המגנה, ברחובות, רחוב איינשטיין 32.

המתאבלים:

רפאלה להב
נפתלי לבקוביץ
שולמית ובנימין פיינרמן
לאה וחנן וינר
גלי ולשמה לבקוביץ
נירה ודוד פוקס
ובני המשפחה בארץ ובחו״ל

במלאות 30 לפטירת יקירתנו

סוניה חסיד ז״ל

תערך אזכרה ותגלה המצבה על קברה ביום ראשון כ״ג באדר תשל״ד 17.3.74 בשעה 3.30 אחה״צ בבית הקברות בגבעת עליה.

תודתנו הוקירתנו נתונה בזה לכל אחד מהרבים רבים שהשתתפו באבלנו בכל צורה שהיא.

המשפחה

אנו מודיעים בצער עמוק על פטירתה של יקירתנו

פאני קלשטדט

בעלה — ולטר
בנה — רפי
כלתה — דליה
הנכדים
ומשפחת קולודני

הלויה התקיימה אתמול, יום רביעי, י״ט אדר תשל״ד — 13.3.74

בית ברל

פעולות בית ברל

הרצאת השר יצחק רבין

בנושא

„הממשלה החדשה ואתגריה"

שעמדה להתקיים ביום ששי, 15-3-74, בשעה 12-30 בצהרים בבית ברל

נדחית

על מועד חדש נודיעכם.

מרכז ההסברה

הכנס עם שר ההסברה מר שמעון פרס

שנועד להתקיים הערב בבית האגדה ברמת גן בשעה 20.00

נדחה

עיריית חיפה

האגף לתרבות, נוער, חברה וספורט
המחלקה לתרבות

דוד הכהן מספר

ערב עם הופעת ספרו: „עת לספרי"

בהשתתפות המחבר דויד הכהן
דברי הערכה מיכאל קשטן
קטעי קריאה תמר פרימור

יום ראשון, כ״ג באדר תשל״ד, 17.3.74 בשעה 7.15 בערב במרכז לתרבות ע״ש רוטשילד, התיאטרון הקטן, כרמל הכרמל

בפגישה סוערת בעיריית ת"א

ראש העיריה דחה תביעת הזוגות הצעירים — הזוגות מאיימים בהגשת משפט

מאת רבקה תרניס, סופרת „דבר" בתל־אביב

בפגישה סוערת עם זוגות צעירים דחה אתמול ראש עיריית תל־אביב, ש. להט, את טענותיהם על התחייבות העיריה להקים בנווה־אביבים שיכונים עם שטח דירות מגדל מהסטנדרטים של 75 ממ"ר. „לא אמליץ על אישור דירות לזוגות צעירים בנות 83 ממ"ר" — אמר להם, והוסיף: „אמנם לעיריה יש סמכות לשנות את קו־תכניה, אך אין זה מוסרי לגבי תושבי האזור".

„הולכים למכור אותנו". זעקו הצעירים כלפי להט. ואחד מהם אמר: „אני יודע כמה קולות קיבלת בנווה־אביבים. אני חושש שיש פה תשלום". כל הזוגות תבעו: „83 ממ"ר כפי שזה הובטח לנו, כפי שהוגרל וכפי שכתוב בפרוספקט הדירות שהוצא לנו וצויין באישורים מטעם העיריה". כאשר ראש העיריה אמר, כי אין זה מוסרי לגבי תושבי האזור. הוא הותקף בשאלות: „לא מצאת לנכון לחשוב, מבחינה מוסרית, על העובדה שאנו מחכים לשיכון, במסגרת המפעל לזוגות צעירים, זה קרוב לשש שנים? שהסחבת לא באה באשמתנו. כי מחירי הדירות עלו מ־33,000 ל"י אז ועד ל־110,000 ל"י הגיעו כיום. שהמשפחות גדלו ויש לנו כבר 2—3 ילדים, שזורקים אותנו מדירה לדירה כל השנים הללו וכבר הוצאנו כסף רב לתשלום שכר הדירות?".

„איך פועלת מערכת המוסר של ראש העיריה לגבי העובדה שחמש שנים מחזיקה העיריה בפקדונות 5000 ל"י מכל אחד מ־92 המועמדים. אשר הכניסו לה עד היום כחצי מיליון לירות?" — שאל מתתיהו פלדי, תושב תל־אביב זה 40 שנה. המתגורר ברחוב יהושע בן־נון 36. הוא בא להפגין לא בשמו. אלא בשם בנו, נכה צה"ל, שבשנות ההמתנה לשיכון לזוגות צעירים נעשה אב לשלושה ילדים. „בני עומד לפני החלטה לרדת מהארץ, כי אין הוא מוצא פתרון לבעיית הדיור" — אמר מתתיהו פלדי, והדברים נתמכו על־ידי אחד הצעירים: „מי שאין לו בית במדינה — אין לו מדינה".

בשיא צו להפסקת הבנייה

המפגינים הראשונים הגיעו לבניין העיריה עוד בשעה 7 בבוקר ובסך הכל התייצבו כ־60 איש (מהם נכים) מתוך 92 המועמדים לשיכון זוגות צעירים בנווה־אביבים. היתר, הוסבר לי, מגוייסים עדיין וחלק פצועים קשה שטרם שוחררו מבתי־החולים. בתוך הקבוצה היו גם כמה אלמנות.

בשעה שמונה בערך ניגש נוטר העיריה, שהמפגינים מוזמנים לפגישה עם ראש העיריה. הם עלו לקומה ה־12, הוכנסו לאחד האולמות ולאחר המתנה ארוכה הופיע ראש העיריה בחברת סגנו פרץ אוניקובסקי, האחראי על תיק השיכון, ועוה"ד הניה סטיין, מהמחלקה המשפטית.

עצה אחת בלבד היתה בפי ראש העיריה למפגינים: לוותר על הרעיון המקורי ולהשתכן בשיכונים שעומדים להתחיל בבנייתם באפריל לזוגות צעירים מצפון לכביש רשפון בדירות של שלושה חדרים ששטחן 75 ממ"ר.

„חוצפה וגם לא מוסרי", הגיבו הצעירים על ההצעה. אחד מהם אמר: „אינני טוען שקיבלנו לפי את הזכות ל־83 ממ"ר בכיר גב־גפה. אבל אני טוען שיש לנו הזכות הזאת לאחר שנים של סחבת, אשר נגרמה שלא באשמתנו". לדברי הצעירים, אין זה מוצדק להתייחס אליהם לפי אותם קריטריונים המחייבים זוגות הנרשמים לשיכון מיד לאחר ההרשמה ברבנות. „אנו נשואים 5—7 שנים. יש לנו ילדים ואם ניכנס היום לדירה ששטחה 75 ממ"ר אנו מזמינים לעצמנו סלמס". לדבריהם, הבעיה אינה בתוספת של כמה מטרים, אלא באפשרות סידור הדירה כולה.

הפגישה, שארכה יותר משעתיים, לא הביאה לעמדה מוסכמת. ראש העיריה הכריז, כי הוא אמנם מגיש היום לוועדת בניין ערים מחוזית תכנית לשיכון זוגות צעירים בנווה־אביבים ששטח הדירה בו 75 ממ"ר, אבל לדעתו לא הזוגות ייכנסו לדירות הללו. אלא... נכדיהם, אולי... כי במדינה דמוקרטית יש הליכים משפטיים ותושבי נווה־אביבים יודעים ללכת לפי אפשרויות החוק. לעומת זאת הודיעו הצעירים. כי אין בדעתם לוותר על 83 ממ"ר בשיכון בנווה־אביבים ואף הם יודעים לנצל את הדרכים החוקיות. הם הבטיחו ללהט שלא יהיה באפשרותו לקיים אפילו הגרלה אחת לדירות לזוגות צעירים. כל עוד בעייתם לא נפתרה.

שניים נהרגו בתאונות דרכים

הולכת רגל נדרסה למוות, ובנה בן השנתיים נפצע קשה, בתאונת דרכים קטלנית שאירעה אתמול בעיר התחתית בחיפה.

טרקטור נהג בידי תושב חיפה, בן 40, נסע בשדרות המגינים בנתיב השמאלי של הדרך הדו מסלולית. בזמן הנסיעה פגע הטרקטור בהולכת הרגל מלכה חמו, בת 25, מחיפה. היא נהרגה, ואילו בנה עדי, בן השנתיים, נפצע קשה ואושפז בבית החולים רמב"ם. המשטרה פתחה בחקירה.

ילד בן שלוש, יהודה אהרונוביץ, משכונת שמשון באשקלון, שנפגע ביום ב' בטנדר כאשר ניסה לחצות את הכביש. מת אתמול מפצעיו בבית החולים „תל השומר".

נהג הטנדר, אליאס עבדאלילה אליאס, מכפר סחנין בגליל, שוחרר אתמול בערבות של 5000 ל"י לאחר שהקירור הסתיימה. (ע)

נהרג במכת חשמל

חבר משק ראש הנקרה נהרג אתמול בבוקר בתאונת־עבודה בחצר המשק.

המקרה אירע בשעה 9, כשזאב בוצר, בן 22, עסק בריתוך צינורות במשתלה שבחצר המשק. תוך כדי עבודה חל, כנראה, קלקול במכונת־הריתוך החשמלית ו־כאשר נגע בה קיבל מכת־חשמל ומת במקום. הגופה הועברה לבית־החולים הממשלתי בנהריה.

מחירי המים יועלו ב־50%

המלצה להעלות את אגרות המים ברשויות המקומיות בשיעור של 50 אחוז, כלולה בחוזר המנהל הכללי של משרד הפנים שהועבר אתמול לראשי הרשויות המקומיות.

מנכ"ל משרד הפנים חיים קוברסקי קובע בחוזר, כי להערכת משרד הפנים תאפשר העלאת מחירי המים לכל מפעלי המים לאזן את תקציבם. משרד הפנים אינו מוצא אפשרות להימנע מהעלאת שעורי האגרות. שכן הרשויות אינן יכולות לסבסד מצרך זה ויש לגבות מהצרכנים את מלוא העלות שלו.

1,350,000 ל"י הכניס שוק ארגון אמהות עובדות בת"א

הכנסות שוק ארגון אמהות עובדות בתל־אביב, אשר ננעל ביום ב' בערב, הגיעו ל־1,350,000 ל"י — על כך מסרה הח"כ אורה נמיר, מזכירת הארגון, במסיבת־הסיום של השוק שנערכה בנוכחות מאות פעילות־מתנדבות.

כל הכנסות השוק, שהן עליה של כ־20 אחוז בהשוואה לשנה שעברה, מוקדשות למימון פעולות מוסדות־הילדים של א.א.ע.

הגידול, בהכנסות בא על אף העובדה שהשוק קוצר ביום אחד (6 ימים במקום 7) ומחירי המוצרים שנמכרו בו לא הועלו.

במסיבת־הסיום הושמעה תודה לציבור הגדול של המתנדבות שבאו מכל חלקי העיר, הגילים ושכבות האוכלוסיה, אשר נתנו ידן להכנת השוק, קיומו והצלחתו.

חברות אלה טרחו בנאמנות ובמסירות חדשים רבים בגיוס, ריכוז והכנת הפריטים של הביתנים השונים, ועבדו בביתניהן בשוק שעות ארוכות. בציבור גדול זה היו חברות ותיקות ליד צעירות. עולות חדשות ליד בנות דור־ההמשך, חברות מהשכונות עם אלה הגרות במרכז העיר ובצפונה.

הנשיא שוחה כל בוקר בבריכת „בית החייל"

בברכתו לפעילי ומתנדבי האגודה למען החייל, בטקס פתיחת ההגרלה שנערך בבית־הנשיא בירושלים, גילה פרופ' קציר בקיאות רבה בפעולות האגודה ושיבח את חלקה בשיפור תנאי־השרות של החיילים ובניהול מיתקנים שונים המיועדים להנאתם.

„אני מכיר מצויין את בית החייל בירושלים", אמר הנשיא וגילה פשרה של היכרות זו. בהוסיפו: „אני מתרחץ יום־יום בבריכה המחוממת שלו".

מתברר, כי מיום שנכנס הנשיא לתפקידו הוא נוהג להשכים קום ולהגיע לבריכה ב„בית החייל" בלווית שומרי ראשו, שוחה בה שעה, שותה כוס קפה וחוזר לביתו.

הוקפאה מכירת „סיבי דימונה" לחב' האמריקאית

מאת כותבו הכלכלי של „דבר"

הבנק לפיתוח התעשיה הקפיא את עיסקת המכירה של תשלובת „סיבי דימונה" לחברה האמריקאית „פוריטאן" ולמשקיעים נוספים. צעד זה ננקט לאחר שחל שינוי ביחסי הכוחות בתוך קבוצת המשקיעים שעמדה לרכוש את המפעל.

לפני זמן קצר חתם הבנק לפיתוח התעשייה עם קבוצת המשקיעים האמריקאיים הסכם למכירת „סיבי דימונה". ביצוע ההסכם היה מותנה בקבלת ערבויות מהאמריקאים על ההלוואות, בהיקף כ־48 מיליון ל"י, שניתנו ל„סיבי־דימונה".

באחרונה התברר, כי חל שינוי ביחסי הכוחות בתוך קבוצת המשקיעים האמריקאית. בעוד תחילה דובר כי החברה האמריקאית „פוריטאן" תחזיק בכ־50 אחוז מהמניות, התברר עתה, כי חברה זו תחזיק רק בכ־35 אחוז, ואילו משקיעים אחרים, שאינם מוכרים לבנק לפיתוח התעשיה, יחזיקו ביתרה. הבנק לפיתוח התעשיה פנה למשקיעים האמריקאיים ותבע להחזיר את יחסי הכוחות לקדמותם. הוא מצפה עתה לתשובה. בינתיים ממשיך הבנק לנהל את התשלובת. אם תוך חודש ימים לא תתקבל תשובה מספקת מהאמריקאים, יבטל הבנק את עיסקת המכירה של „סיבי־דימונה" ויתחיל במגעים מחודשים עם משקיעים אחרים על רכישת חברה זאת. בעבר התעניינו ברכישת „סיבי־דימונה" קונצרן „תיעוש", „כלל" — קס וקבוצת מטוויות פרטיות בראשותו של התעשיין דב יעקובוביץ.

גונבי היהלומים סירבו להעיד — ואזולאי זוכה

עמרם (ריימונד) אזולאי, עובד „אל על", אשר הוסגר בזמנו על־ידי בריטניה לישראל והואשם כאן במכירת היהלומים הגנובים בשווי חצי מיליון דולר, זוכה אתמול מכל אשמה, כיון ששני עדי התביעה העיקריים, אשר הורשעו בגניבת אותם יהלומים, סירבו להעיד במשפטו.

אזולאי, תושב לוד, בן 39, נעצר כזכור, בבריטניה והוסגר לפי בקשת ישראל אחרי שהיה עצור שם 3 חדשים. כאן הוגש נגדו כתב־אישום לבית המשפט המחוזי בתל אביב שבו טענה התובעת, עוה"ד שרה פריש, כי הוא, יחד עם אחרים, מכר את היהלומים הגנובים לגבר ואשה אלמונים על שפת הירקון בתל־אביב. את היהלומים גנבו סבלים בנמל התעופה בלוד — דוד כהן, שלמה אטיאס ואמיל אלבו — אשתקד, בשעות הערב, ממטוס שהביאם לארץ. אזולאי הואשם בקשירת קשר למכור את היהלומים וכן הואשם בקבלת הרכוש הגנוב ומכירתו.

שלושת הגנבים נידונו למאסר 5 שנים כל אחד. אטיאס ואלבו ערערו על עונשיהם לפני בית־המשפט העליון, אולם כאשר הובאו להעיד בבית המשפט המחוזי בתל־אביב, במשפטו של אזולאי, סירבו להעיד, בטענה שהדבר עלול להפריע להם בערעורם בבית־המשפט העליון. השופט מרדכי צירנובילסקי ציווה לאסור כל אחד מהם לחודש נוסף על מאסרם בגין הגניבה, כיון שסירבו להעיד. שלמה אטיאס אמר בבית־המשפט, כי אזולאי איננו האיש הנכון. אני מוכן להישבע על כך בבית המשפט העליון. אבל כאן אני מסרב להעיד.

התובעת ביקשה מבית המשפט לדחות את המשך המשפט. בטענה, שהמשטרה עדיין לא סיימה את חקירתה, ויתכן שיימצאו עדים נוספים. כן אמרה, כי אחרי הערעור בבית המשפט העליון יסכימו, ודאי אטיאס ואלבו להעיד. השופט הסכים לדחות את המשך המשפט בחודש, כדי לאפשר לתביעה הכנות האשמה.

גם אחרי הדחיה לא הסכימו אטיאס ואלבו להעיד בבית המשפט. ולכן הודתה התובעת כי האשמה לא הוכחה. לפיכך זוכה אזולאי מכל אשמה והשופט ציווה להחזיר לו את דרכונו.

אזולאי היה עצור שלושה חדשים בבריטניה ועוד כחצי שנה בארץ במהלך משפטו. (ע)

המועצה המקומית מרר פוזרה בצו ביהמ"ש

מאת יואל דר, סופר „דבר"

בית המשפט המחוזי בנצרת ציווה לפזר את המועצה המקומית מרר, שנבחרה לפני פחות משלושה חדשים, ולערוך בחירות חדשות.

החלטתו של בית־המשפט באה בעקבות ערר שהוגש על־ידי שתי רשימות מקומיות שטענו, כי בשלוש קלפיות בכפר הצביעו אנשים אף על פי שלא היתה להם זכות בחירה. נציגי הרשימות טענו גם, כי לאחת מהן חסר קול אחד כדי לזכות במנדט. השופט, ת. אור, קיבל את הערר, ולפי החלטתו על משרד הפנים לערוך בחירות חדשות תוך חודש מיום החלטת בית־המשפט. מספר בעלי זכות הבחירה מגיע ל־2800. בבחירות האחרונות השתתפו 12 רשימות ורק חמש מהן זכו בשבעת המושבים.

כ־120 קריקטורות, מאת הקריקטוריסט זאב (יעקב פרקש), שעניינן יחסי ישראל ארצות הברית, יוצגו בתערוכה מיוחדת במוזיאון העירוני לאמנות חדשה בחיפה. התערוכה תיפתח ב־18 במרס ותהיה פתוחה עד ה־15 באפריל.

לחברנו היקר **ישראל קיסר**
ובני המשפחה

קבלו נא כוס תנחומים
על מות האב

ר' יחיאל קיסר זצ"ל

בפעילותך הציבורית הענפה והברוכה תנוחם

יוסף אבו־ראס
שמעון אביזמר
עמירם אבן־חיים
יחיא אברהם
מוניה אדמתי
חיים אושרי
אורה אופנהיימר
זכריה אורגובי
זכריה אתרק
מזל אתרק
שושנה אלמוזלינו ארבלי
יוסף אסרף
מנחם אריאב
משה ארנון
צבי ארצי
יוסף אשתר
מאיר בהט
עמליה ברכביק
חיים ביילי
ימיני בן־חור
שלום בנימין
עובדיה בן־שלום
שאול בן־שמחון
עזרא גבאי
מרדכי גולדהכט
אורי גורדון
שמעון גילמן
שלמה גמליאל
יעקב גרטנר
מאיר גת
דוד דוד
גבריאל דואני
אהרן דומיין
אורי דוקטורי
עזרא דורי
משה דני
שלום הימלפרב
שלום הלוי
חגיגה העליון
גירה ואהרן הראל
יעקב ויסמונסקי
יעקב ונה
ישראל זבדי
נסים זוילי
שלום הבשוש
יצחק חזיזה
שמעון חדד
שלום חיימי
זכריה חמי
בת־שבע טוביה
רגב טל
דינה ויהודה יהודאי
יהודה יעיש
יהודה יפת
שלום יפת
יוסף יצחק
שמואל יקיר
אברהם ירימי
ישראל ישעיהו
אברהם ישראלי
אלישע כהן
דוד כהן
מאיר כהן
פנחס כהן
שלום לוז
פנחס ליבנה
ישעיהו לוי
סעדיה לוי
עזרא לוי
קנטור לוי
יחזקיהו מגד
דוד מליח
לבנה מליחי
שלום מנצורה
מזל משולם
דן מרגלית
משה נגור
מצלחה נואף
אהרן נחמיאס
פלטיאל סגל
שלום סרי
מאיר סרי
גמיא עוזרה
משה עמוס
מובי עמירם
אורי עמית
פנחס עמרני
פנחס קובו
שמואל קובי
נוזהת וראובן קצב
יהושע ריעני
יוסף ריקה
גדעון שגיא
ויקטור שהרבני
יוסף שובלי
משה שחל
יצחק שחם
אברהם שלמה
נסים שמאי
אברהם שמיל
ציון שמע
יהודה שמעוני
לוסי ויצחק שפירא
מוטקה ששון
דב תיאודורוס

בעל השכלה על־תיכונית!
בעל השכלה אקדמית!
מודעה זו מיועדת לך -

אם קיבלת את שאלון „סקר בעלי השכלה על־תיכונית ואקדמית (מלאה או חלקית) 1974" וטרם מילאת והחזרת אותו ללשכה המרכזית לסטטיסטיקה — נא עשה זאת בהקדם.

15,000 מעמיתיך כבר נענו לשאלון הסקר מילאוהו והחזירוהו ועל כך נתונה להם תודתנו.

עתה, עזור נא גם אתה לאיסוף המידע — החיוני לתכנון החינוך הגבוה וכוח האדם המקצועי במדינה.

הלשכה המרכזית לסטטיסטיקה

סרן **ראובן זכאי**

נפל במלחמת יום הכיפורים

ויובא למנוחות בקבר אחים בהר הרצל בירושלים היום, יום חמישי, כ' באדר, 14.3.74 בשעה 14.00.

יוצאים מקבוצת חולדה בשעה 12.30.

התחבורה הלוך וחזור מובטחת.

מתאספים ליד השער בהר הרצל בשעה 13.45.

נירה, עינת, עוזי, חני
ההורים
ובית חולדה

בית חינוך תיכון
ע"ש ב. כצנלסון בכפר־סבא

מתאבל מרה על חניכיו ובוגריו:

רזיאל דרוין
יחיאל הורביץ
אהרון טנא
אברהם כהן
אבינועם לבקוביץ (להב)
יוסף מרי
אברהם נחום
רחמים סופר
שלום פחימה
אלי קאליש
שלמה קוריאל
גדעון קיין
זאב קליין
שרגא רדז'ינסקי
אהוד שוורץ (שלח)

שנפלו במלחמת יום הכפורים

האגודה למען החייל בישראל
חברי ועובדי ההנהלה,
הפעילים והמתנדבים במרחבים ובסניפים

משתתפים באבלם הכבד של יו"ר האגודה
אלוף (מיל.) יעקב פרי
ובני ביתו

בנפול הבן

יוסף (ספי) פרי ז"ל

במלחמת יום־הכיפורים

ביום השלושים למותו של חברנו

זאב קוסו ז"ל

נערוך אזכרה בחדר האוכל של קיבוצנו
ביום א' 17.3.74 בשעה 21.15.

המשפחה
קיבוץ דליה
ומוקירי זכרו

טיולי האביב

ההסתדרות הכללית של העובדים בא"י
מועצת פועלי חיפה

יום ב', 8.4.74
יום ד', 10.4.74
בקעת הירדן — אילת — שרם א־שייך

1. בקעת הירדן — יריחו — עין פשחה — מצפה שלם — עין גדי — סדום — עמודי שלמה — אילת (לינה).
2. סיורד — נואיבה — דהב — ראש נצרני — שרם א־שייך — חזרה לאילת (לינה).
3. שייט בסירות זכוכית — סיור באילת — מצפה רימון — עבדת — שדה־בוקר — באר שבע — חיפה.

*

יום ב', 8.4.74
ירושלים דרך בקעת הירדן
בקעת הירדן — גשר אלנבי(?) — יריחו — עין פשחה — מעלה אדומים — ירושלים (סיורים באתרים) — חיפה.

*

יום ב', 8.4.74
ירושלים — בית לחם — חברון
סיורים בירושלים ובאתריה — בית לחם — חברון.

*

יום ג', 9.4.74
רמת הגולן — החרמון
סיור ברמת הגולן — עליה לאתר השלג בחרמון (מותנה באישור גורמי־הבטחון).

*

יום ג', 9.4.74
חוף הכנרת המזרחי — דרום הגולן
יבנאל — מצפה כנרת — צמח — עין גב — בקעת בטיחה כביש הרצה ג'מלה — יהודיה — מפלי הזויתן — חורבות בית הכנסת של קצרין — סנבר — ראש פינה — צפת.

*

פרטים והרשמה:
במועצת פועלי חיפה.
המחלקה לתרבות ולחנוך
בימים א', ב', ג', ה'
בשעות 10.00 — 12.00 : 16.00 — 18.00 ; בימים ד', ו', בשעות 10.00 — 12.00 בלבד.

על בננו—חברנו

יורם וסרמן ז"ל

אשר נפל במלחמת יום הכיפורים

אבלים וכואבים

המשפחה
ובית נצר סירני

בית כפר ויתקין

מבכה אבדן בניו
אשר נפלו במלחמת יום הכיפורים

כהנוביץ אריה ז"ל
חסקין אפרים ז"ל
כהן ישראל ז"ל

ומשתתף בצער המשפחות:
כהנוביץ, חסקין—גלעד, כהן—פז

בצער רב אנו מודיעים על פטירתו של חברנו הפנסיונר

ויסמן יוסף ז"ל

ומשתתפים באבלה הכבד של המשפחה
ועד עובדי חברת החשמל לישראל
בתל־אביב והמחוז
החברים הפנסיונרים בחברת החשמל

לחברנו **ביבי ינקו**

אתך באבלך הכבד במות

אביך ז"ל

ההנהלה והעובדים „לפידות"
חברת מחפשי נפט לישראל בע"מ

במלאות שלוש עשרה שנה לנפילתו של יקירנו

יגאל רייזברג ז"ל

בן שרה וזאב

נעלה לקברו ונתייחד עם זכרו בבית העלמין הצבאי בכפר סבא ביום ראשון, כ"ג אדר תשל"ד 17.3.74 בשעה 4.15 אחה"צ.

מתאספים בביתנו רח' רוטשילד 14 בכפר סבא.

המשפחה

השבוע בלוטו

תושב שכונת התקוה
אב ל־6 ילדים
זכה בפרס הגדול בלוטו!
בסך
538,000 ל"י *

יום שני המועד האחרון למסירת טפסי לוטו

* כפוף לערעורים.

לוטו

ידיעות אחרונות

המוסף לשבת — 7 ימים — השבועון לכל המשפחה

תקציב־המדינה החדש:
עובדות, מספרים ומשמעות
מאת צבי קסלר ודב גניחובסקי

• • •

הנסיגות הבאות
מאת ישעיהו בן־פורת

• • •

מאחורי הקלעים של „תרגיל סוריה"
מאת שלמה נקדימון

• • •

מסע אל תוך הבעתי
המפלגה, החוגגת 11 שנות שלטון בסוריה, החלה דרכה במידרשות, וסיימה —, בקסרקטינים
מאת יצחק אפרתי

• • •

משהו חולה ברפואה הישראלית
מאת נורית גרף

• • •

בחזרה לאיסמעיליה
שלושה חיילי צה"ל שהעיר על גדות אגם תמסח היתה מחוז־ילדותם, חזרו לגדה המערבית של הסואץ לאחר מלחמת יום־הכיפורים.
מאת יהודה אטלס

• • •

הקרב הבלתי נודע על תל־שאמס
מאת משה גבר

• • •

כשניקיטה רצה להדיח את פידל
פרק נוסף בסידרה על הק.ג.ב.
מאת ג'והן בארון

• • •

סול יורוק, כפי שהיכרתיו
מאת גרשון יעקובסון

למכירה
עגלת שכיבה
במצב יוצא מהכלל
טלפון 727478

היום הגרלת מפעל הפיס

כרטיסים אחרונים ליד אולם מפעל הפיס,
רחוב הפטמן 3, ת"א עד שעה 6.45 בערב.

הרצח המחריד בסוריה

הרצח הזוועתי של ארבע הצעירות היהודיות בדמשק, שמותיהן נודעו אתמול, אינו מעשה „פרטי" המנותק מאחריות השלטון הסורי, כשם שרצח עשרות שבויים ישראליים לא היה מנותק מאופי המלחמה הסורית בכללה: שניהם הם גילויים של האיבה והשנאה הסורית לישראל וליהודים, השוררת ללא הפוגה זה 26 שנה ויותר ושגרמה במישרין לשתי המלחמות האחרונות, ב־1967 וב־1973. מאז ומתמיד נפתחה הרעה מצפון, והארס ממשיך לפעפע מכיוון זה ולהטיל את חתיתו גם על שאר מדינות־ערב.

רצח ארבע הצעירות, שנתפסו ונאנסו ועונו עד מוות, מוסיף אלמנט חדש לשיחות להפרדת־הכוחות, אם וכאשר ייפתחו בסוף החודש. בעוד שמחפשים באשינגטון נוסחאות להסכם־ההפרדה שיתקבל על דעת דמשק, המחיש רצח זה ביתר שאת את משמעות התביעה הסורית לקבל אחיזה מחודשת ברמת־הגולן, שממנה תוכל לבצע שוב, בכל עת שתרצה, את מזימות האיבה שלה, כאשר תאוות הרצח ה„סורית" משתלבת עם זו ה„בלתי־סורית" למסכת אחת של מלחמה בלתי־פוסקת.

הרצח הזוועתי בדמשק הפך את שחרור שארית הקהילה היהודית ממשטר השנאה הסורי לדרישה בעלת דחיפות עליונה. במדור זה אמרנו לפני שבועיים, כי כאשר תנהל ישראל משא־ומתן מדיני עם סוריה אסור לה להתעלם מבעייתה של יהדות סוריה. הרצח המזוויע שאירע מאז אך מחזק ומעמיק את הצורך בכך.

משלחת האינטרנציונל

משלחת האינטרנציונל הסוציאליסטי בראשות הקאנצלר ברונו קרייסקי, שהגיעה לישראל במסגרת „מסע לבירור עובדות" במזרח התיכון, היא המשלחת הראשונה מסוג זה. לידתה בהצעתו של הקאנצלר האוסטרי בעת כנס מנהיגי האינטרנציונל שהוזמן בנובמבר בלונדון לאחר מלחמת יום הכיפורים, לפי בקשתה של ראש הממשלה גולדה מאיר. כוונתה לבדוק מחדש ומקרוב את עמדת הצדדים בסכסוך, את התנאים לשלום־קבע ואת מערכת הקשרים בין מפלגות סוציאליסטיות באזור — גם אם לא כל המפלגות הללו תואמות את המושג של סוציאליזם דמוקרטי. על סמך הביקור הנוכחי ומסעות נוספים בארצות האזור תגיש בוודאי המשלחת המלצותיה לגבי התפקיד שצריך למלא האינטרנציונל הן בסכסוך הישראלי־ערבי והן במכלול היחסים של המזרח התיכון עם אירופה וחלקי תבל אחרים.

אף כי משתתפים במשלחת אישים רבים הידועים ביחסם הידידותי לישראל ולתנועת העבודה בה אין להתעלם מהעובדה כי ביקורה הנוכחי מעיד על הנטיית האינטרנציונל לעמדה מאוזנת — בניגוד להזדהותו עם ישראל בעבר, בתוקף היותה החברה היחידה בארגון מאזור זה ומשקלה הניכר בארגון. אין גם להוציא מכלל אפשרות חילוקי־דעות רציניים בינינו לבין המשלחת או חלק מחבריה בתחום יישום זכויות הפלסטינאיים, פירוש כוונותיהם של מדינאים ערביים מסויימים והתפקיד שצריכה למלא במיוחד אירופה בסכסוך המזרח־תיכוני. אולם יש לציין בסיפוק את הצהרת הלויאליות כלפי מפלגת העבודה הישראלית מפי ראש המשלחת ד"ר קרייסקי בביקורו בקהיר; ויש לצפות כי במהלך ביקורם כאן בשלהבת הימים הקרובים ייווכחו חברי המשלחת מחדש בכמיהת ישראל לשלום ולהסדר תוך ויתורים ניכרים. הסיבות כיהודית נודעה למיצוי מירב ההבנה ההדדית עם משלחת סוציאליסטית זאת, נוכח העמדה האמביוולנטית של ברה"מ והתפקיד השלילי שהיא מוסיפה למלא באזורנו.

אין טעם להצניע או להשכיח את חילוקי־הדעות שנתגלעו בשנים האחרונות, — ולא רק בפרשת שנאו — בינינו לבין הקאנצלר האוסטרי, הנמנה בלי ספק עם האישים הבולטים ביותר בתנועה הסוציאליסטית־הדמוקרטית בעולם. יחד עם זאת הוקרנו ואנו מוסיפים להוקיר את התרומה ההומניטארית החיונית שקרייסקי וממשלתו מוסיפים לתרום למימוש העליה היהודית מברה"מ; ולזכותו של הקאנצלר יש לומר, כי לא נרתע מלהזכיר זאת גם בקאהיר כש חנגהו רבים „כגיבורם של הערבים". ביקורו הראשון של קרייסקי אצלנו יתן לו את ההזדמנות לשמוע ולהשמיע את דבריו; ויש לקוות שימחיש בעיניו כמה מבעיותינו ואולי גם יסייע לצמצום חילוקי הדעות.

„המאבק הפנימי בקרמל – עובדה"

פרופ' מורטון קפלן משיקאגו מתעקש בהערכתו שקיים סיכוי שינוי מדיניות מוסקוה במזרח התיכון

מאת ישראל נרימן

אפלטון רצה בעולם, שבו שולטים הפילוסופים; המכון ליחסים בינלאומיים ע"ש דייוויס באוניברסיטה העברית, שנמסר השבת, קבע לעצמו מטרה צנועה הרבה יותר. הוא מבקש להפגיש את המדינאי, איש המעשה, עם המשכיל העיוני, העוסק באותו תחום במדע המדינה, לשם דו־שיח פורה.

עבודתו המעשית של המכון החדש נפתחה ביום ב' בסדרת סמינרים, שבכל אחד מהם נכחה למשך שעה ומעלה ראש הממשלה גולדה מאיר. היא האזינה, הגיבה על הדברים — ובכך המחישה כי קיים כר פעולה למכון החדש.

ראשיתו של כל דו־שיח פורה נעוץ בניגוד בין דעות שונות ואף מנוגדות. מבחינה זאת לא הכזיב המיפגש באוניברסיטה ירושלים. אך אפשר לפקפק בכך אם כבר נוצרה השפעה הדדית כלשהי. אם לשפוט לפי הדיון בסמינר, שעסק ב„מגמות העיקריות במערכת הבין־לאומית המשתנה", נשארו הדעות חלוקות כפי שהיו. אך כל התחלה קשה...

עיקר העימות בסמינר היה בין השקפותיה של ראש הממשלה לבין הערכותיו של פרופ' מורטון קפלן מאוניברסיטת שיקאגו.

הפרופסור בן החמישים הוא סוציולוג בעל שם עולמי ומומחה ידוע בתחום מדעי המדינה, המעיד על עצמו: „אני ציוני — ואני נחשב לשמרן מובהק בארה"ב". כך מסתבר כי אידאולוגיה היא ענין של גיאוגרפיה: במושגים הישראליים הנץ האמריקאי קפלן דומה ליונה ואפילו ליונה קיצונית. בכמה תחומים, מעטים הם הנצים הישראליים שלא יתרעמו לשמע דברי קפלן.

בסמינר נשא פרופ' מורטון קפלן, בנוכחות ראש הממשלה, את הרצאת הפתיחה בנושא של ברית־המועצות ויחסה אל אזורנו. הוא [illegible] דפוסי המחשבה של תקופת המלחמה הקרה. „איננו מאמינים, עוד שלברה"מ היתה אי־פעם כוונה לצאת להתקפה צבאית רבתי על המערב. מחשיבה במונחים של הרתעה, פנתה ארה"ב למדיניות הדטאנט. אך אני מצדי איני מקבל מה שמכונה „תורת פולברייט", שלפיה לא ארבה למערב מעולם סכנה מצד מוסקוה. אחרי מלחמת העולם השניה היה איום קומוניסטי ממשי — אמנם לא בדמות התקפת טאנקים סובייטים, כ"א — לדוגמה — באיום של השתלטות קומוניסטית על צרפת ואיטליה".

כך לגבי העבר. חילוקי־הדעות מתעוררים כשעובר פרופ' קפלן לטפל בהווה. „מאז מלחמת העולם השניה התחוללו שינויים גדולים: שיקומה של מערב אירופה, היווצרות האיום הסיני על ברה"מ, האתגר של תנועה אופוזיציונית בתוככי ברה"מ והכרח השלטון הסובייטי להתמודד עם בעיית הנחשלות הטכנולוגית הסובייטית. במצב החדש יש למוסקוה ענין בשיתוף־פעולה עם ארה"ב".

לפרופ' קפלן מגעים מתמידים עם גורמים סובייטיים. הללו הביאוהו לכלל מסקנה, כי בהנהגה הסובייטית מתרוצצות כיום שלוש מגמות עיקריות. „קיימת הקבוצה הנוקשה, המבקשת להחזיר באמצעות דיכוי את התסיסה הפנימית. אפשר להגדירה כסטאליניסטית. בצדה קיימת קבוצה, חלשה יותר, שאפשר לכנותה „הגוש ההומאניסטי". היא שואפת לפנות עורף לסטאליניזם ולחזור אל מארקסיזם [illegible] כדי לצאת למאבק גלוי אך היא קיימת ופועלת — ואף מעניקה מדי פעם בסתר עידוד לתנועה הדמוקראטית. השלישית היא הקבוצה המרכזית של ברז'נייב, המנסה לשמור בידיה את השלטון, בדרך של טיפול פרגמאטי בבעיות, ככל שזו מתעוררת. היא נאלצת לשלם מדי פעם מס שפתיים — ואפילו יותר מזה — לניאו־סטאליניסטים".

מדיניות אמריקאית מתוחכמת, סבור פרופ' קפלן, עשוייה לעודד ולחזק את המגמות החיוביות, הקיימות במוסקוה. „התרוצצות הפנימית בקרמל היא המסבירה את התנודות המתגלות מדי פעם בדעות ברז'נייב. במערב מרבים לשאול: „מי הוא ברז'נייב האמיתי? זה המסתודד בלבביות עם ניקסון — או שמא זה המכריז בתקיפות, כי סופם של האמריקאים להסתלק מאירופה?" לדעת קפלן אין זו שאלה משמעותית: ברז'נייב פועל בהתאם לנסיבות וללחצים המופעלים עליו. השאלה המשמעותית היא: „איך ניתן להתוות מדיניות אמריקאית, היוצרת את מירב ההזדמנויות הרצויות ומצמצמת למינימום את הסכנות. לארה"ב ולמערב כולו? התשובה נעוצה באיזון מתוחכם בין קשיחות לגמישות, בין התעקשות לבין ותרנות. מצבה פשוט איננו קיים.

פרופ' קפלן רואה סימנים שחל שינוי במדיניות הסובייטית במזרח התיכון. יתכן שיש למוסקוה כיום ענין בשלום כמעט במזרח־התיכון, לשם ייצוב היציבות באיזור והבטחת הדטאנט. [illegible] כפולה: מצד אחד תקפה התאפקותם על השגתו של הסכם; אך מצד שני לא יתכן פתרון במזה"ת, שהפלסטינאים לא יהיו שותפים בהתגבשותו.

ראש הממשלה דחתה בשלילה ובנימוס רב, אך בצורה החד־משמעית ביותר, את הערכותיו של הפרופסור. אשר לרוסים — „איני מאמינה להם. איני מאמינה שחל שינוי כלשהו במדיניותם היסודית. עם זאת מאמינה אני כי אין הרוסים רוצים במלחמת עולם". אין זאת אומרת שהדטאנט פסול, אך ככל ש„אתה נושא ונותן עם הרוסים עליך להביט בעיניהם ולהיות מודע לכך, עם מי יש לך עסק". הרוסים אינם רוצים לא בשלום ולא במלחמה במזרח־התיכון".

אשר להנחות הפרופסור בדבר הצורך להכיר את הפלשתינאים בהסדר כלשהו, הגיבה ראש הממשלה על קיצוניות הארגונים הפלשתינאים ועל שאיפתם לחסל את מדינת ישראל. אין היא חולקת על כך כי יש בעלי רצון טוב הבאים אל ישראל עם תביעה להחזר להסכם עם הפלשתינאים: אך היא דוחה מכל וכל את גישתם.

בדיון הפומבי נמנע פרופ' מורטון קפלן מתגובה על דברי ראש

(סוף בעמוד 11)

בגין, המערך והחירום הלאומי

מאת הלל דנציג

עם כינון הממשלה החדשה, בצל איום הסורי („סובייטי"), לא נפגרו הבעיות ולא חוסלו המשברים הפנימיים שפקדו בימי מעשה הערכה את המערך ומוסיפים לערער עוד את מבנה המפד"ל. [illegible] בזמן נתחדש הוויכוח הציבורי בשאלת ממשלת חירום רחבה, להבדיל מהממשלה הקואליציונית שהוצגה לפני הכנסת השמינית. [illegible] משברים אלה לא נבעו ולא נעו, מטבע הדברים, בליכוד [illegible], אך הם מטילים צל גם על [illegible] זה של האופוזיציה הפארלמנטארית: די להזכיר כאן את פרשת [illegible] של ראש עיריית [illegible] על ההנהגה הנוכחית של גח"ל.

כל המשברים האלה, הגלויים והסמויים, לעת עתה, בזירות המפלגתיות, ולא רק הקואליציוניות, מעידים שמשהו נתערער ביסודי המבנים הפוליטיים הישנים והחדשים, שנוצרו בתקופה 196[illegible]—1974. הם נוצרו לא רק אחרי תקופה של פילוגים אלא גם אחרי עירעור המנהיגות המסורתית המוכרת בציונות הסוציאליסטית, הדתית, הכללית (ליבראלית) והימנית. תקופת האיחודים וההתחברויות למיניהם באה איפוא לא [illegible] מתוך הכרה ביעילותם של גופים פוליטיים גדולים לעומת קטנים, בעקבות האיחודים, הליכודים, המערכים על הפילוגים ועל [illegible] הכוחות המדיניים במדינה בכלל; והולך זה השפע גם בחולשה גוברת של המנהיגות המפלגתית בערכים העיקריים — ובזיזופי הכוחות, הכבשרים לא אחת על פני עמדות מנוגדות בשאלות לאומיות או חברתיות לא מבוטלות. באו גם כתהליך להנהגה חזקה בזרמים שונים של הקשת הפוליטית הישראלית.

ח"כ מנחם בגין

אין זה מקרה שהמערך הראשון בין מפא"י ואחדות העבודה קם בשעת התערערות מנהיגותו של דוד בן־גוריון על רקע „הפרשה". הערעור הפנימי במפד"ל הגיע לאן שהגיע לאחר הסתלקותו של ח. מ. שפירא, שלא קם לו יורש בסמכותו הפוליטית בציונות הדתית.

גם גח"ל והליכוד החדש, תחת מנהיגותו של מנחם בגין, אינו מהצירופים הטבעיים והיציבים; זוהי מנהיגות מיושנת, אנאכרוניסטית, שלא תוכל עוד להאריך ימים כבימים מלכד את „המרכז" החופשי עם הימין הקיצוני־הלאומני, אף לא באופוזיציה חזקה, אם היא תישאר עקרה.

יש קשר כלשהו בין פרספקטיבה זו לבין התביעה הפופולארית לממשלת חירום לאומי בשיתוף הליכוד המוצג על־ידי בגין. התביעה מובנת באשמתה. אך גם מטפה מבוינת אחדות ה פ צ ו ל ה הלאומית, והיא נושאת בחובה אשליה של חיפוי על משבר המנהיגות הלאומית בשעת מבחנים גורליים. זוהי בעצם תביעה מקבילה־אלטרנאטיבית להארכת מנהיגותה של גולדה מאיר במערך ובמדינה, מתוך חרדה למשבר־הקרעים הצפוי בשעת פרישתה מההנהגה — אם לא יימצאו לפני כן פתרונות ברורים לאחדות תנועת העבודה ועתיד הנהגתה.

*

יש אומרים, לא בלי כל יסוד, שמנחם בגין היה המלאך־המגן של המערך בבחירות לכנסת, שכן בזכותו נמנע מהמערך „עונש" גדול יותר מידי בוחרים שהצביעו „בכל זאת מערך", מטום שלא רצו להצביע בעד בגין וכל מה שהוא מייצג ואומר בכל הנוגע לשאלות שלום ומלחמה, בטחון ועוד.

עתה אפשר לומר, כי מאז הבחירות מפסס בגין, על עמדותיו הידועות, המוצהרות, אחד השיקולים והנימוקים הסבירים נגד ממשלת חירום רחבה בשיתוף הליכוד שהוא מנהיגו.

כי ממה נפשך? אם מדובר במלחמה — וכל מלחמה בשבילנו היא ענין של „אין ברירה", הכרח לעמוד ולנצח בה — יש מקום והצדקה לממשלה על בסיס לאומי רחב ככל האפשר, אפילו מאוגדות בה דעות קוטביות בנושאים בריניים כשל מנחם בגין מזה ושל ויקטור שם־טוב מזה. על בסיס זה קמה, כזכור, במאי 1967 ממשלת ליכוד לאומי, לניהול המלחמה שנאצר כפה עלינו. אך אין זה מקרה, שבאותו שלב של מאבקנו הבטחוני, שבו נפסקה מלחמת ההתשה (1970) והרוב בממשלה הסכים לנסיון של יוזמה דיפלומאטית אמריקאית (לאחר שדחינו בתוקף את תכנית רוג'רס) — התפרקה הקואליציה הלאומית ביוזמתו והקיפה של בגין, שכפה את רצונו־עמדתו על כל שרי גח"ל, לרבות הליבראלים, שחלקו על דעתו.

משמע, ממשלת ליכוד לאומי רחב, בתנאים הללו ולפי הכושגים המקובלים בציבוריות שלנו, יכולה להיות טובה למלחמה (אם כי איננה הכרחית, מבחינת המוראל הלאומי המלכד במלחמה), אך לא למשימה מכוונת לשלום.

(סוף בעמוד 11)

קואליציות חורקות

בעולם המערבי צפויה תקופה ממושכת של ממשלות חלשות

מיוחד ל„דבר". מאת ג'וזף קראפט. ואשינגטון

המשברים הפוליטיים שפקדו בעת ובשנה אחת ארצות רבות, וביניהן את צרפת, בריטניה, איטליה וישראל. לא זו בלבד שהם מצביעים על חולשתן המתמדת של הממשלות במערב, אלא גם מסייעים לאתר את אופי המחלה. הצרה, אשר ממנה סובלות הארצות האלה — ובבחינה זו גם ארה"ב נמנית עמן — זוהי הבעיה של קואליציות שלא הגשימו את הציפיות. כלומר קואליציות „חורקות" ורופפות, המורכבות מגושים גדולים של קולות בוחרים הנודדים מחוץ למסגרות המפלגות הגדולות בחיפושם אחר „בית" או „נמל מיבטחים". הראיות האחרונות, שהגיעו מבריטניה ומישראל, מבשרות כי הבעיה תוסיף להתקיים ולהטריד עוד במשך שנים רבות.

את הדוגמה המאלפת ביותר של הנוהג הכללי הזה אנו רואים בארה"ב עצמה. הנה חלק נכבד מהקואליציה הנשענת על המעמד הבינוני, שהושלה בידי הנשיא פראנקלין רוזוולט, פרש מהמחנה הדמוקראטי בשאלות הנזעבות האינפלציה. קבוצה גדולה זו של ציבור הבוחרים לא מצאה נמל מיבטחים אף באחת משתי המפלגות הגדולות. היא נודדת מצד אחד למשנהו, וכאשר ניתן לה להביע את רצונה, היא מתייצבת מאחורי ג'ורג' וולאס. במלים אחרות, ארה"ב היתה במשך העשור האחרון בדיכה המחפשת אחר „הדוב" או „הכתובת" הראויה ל[illegible].

בבריטניה „דחפה" בעית האינפלציה חלק מהמעמד הבינוני אל מחוץ למחנה השמרנים והליבור כאחד. קבוצה זו הצביעה עתה בעד הליבראלים. כתוצאה מכך לא זכתה אף אחת משתי המפלגות הגדולות ברוב ברור. וזאת בפעם הראשונה מזה ארבעים שנה. לשון המאזניים היא בידי הליבראלים והם הטו את הכף לצד הליבור והארולד וילסון מנהיגה. אולם בזאת לא נפתחה עדיין הדרך בפני רוב חדש שיווצר ממיזוג המפלגה הליבראלית בתוך אחת המפלגות הגדולות.

בישראל גרמו האינפלציה ומלחמת יום הכיפורים לבריחת חלק מקולות של בני המעמד הבינוני ממפלגת העבודה השלטת — אל זרועות גוש המפלגות המהוות יחד את „הליכוד". כתוצאה מכך שוב אין לקואליציה הישנה שבראשות הגברת מאיר התמיכה הפרלמנטארית המספקת להבטחת שלטון רוב קואליציוני. חלק ממפלגות „המערך", רפ"י שבראשות משה דיין, נטה לפרוש מהקואליציה שבראשות מפלגת העבודה, כדי ליצור רוב חדש בשותפות עם חלקים ב„ליכוד". אולם עד כה הצליחה הגברת מאיר — בהפעלת לחץ אישי אדיר — להחזיק את רפ"י בחיק המערך וכך מנעה היערכות חדשה כשה„ליכוד" הישאר כמיעוט ל„רוב הפרלמנטארי".

בצרפת גרמה תקופה ארוכה של שגשוג כלכלי, אשר לא היטיב עם כל שכבות האוכלוסיה בצורה שווה, לנדידה מתמדת של קולות בני המעמד הבינוני מהרוב הגוליסטי לעבר הסוציאליסטים. אך הסוציאליסטים עצמם נמצאים במעין מדבר פוליטי, כשהרוב נמנע מהם בגלל קשריהם עם הקומוניסטים השנואים על רובו המכריע של העם. מתנה הרוב הגוליסטי עצמו נתון בתסיסה חריפה. ובמיוחד מאז החלו להתפשט השמועות על מצבו האנוש של הנשיא פומפידו. אולם לפני שבועיים ביצע פומפידו חילופי גברי בממשלתו, שיש בהם כדי להרגיע את הרוחות בתוך הקואליציה הממשלתית ולהרחיק את הסוציאליסטים עוד יותר אל „המדבר".

באיטליה מסתמן זה כבר „סחף" בתמיד אצל הרוב הנוצרי־דמוקראטי לטובת המפלגות הקטנות של הימין והמרכז. התוצאה היא שורה שלמה של ממשלות קואליציוניות רופפות הנודדות ממשבר אל משבר. לפני שבועיים נפלה עוד ממשלה כזו ונעשים מאמצים „להטליא" קואליציה חדשה, „שבירירית" לא פחות מקודמתה. פירוש הדבר שהמפלגה הנוצרית־דמוקראטית מוסיפה להפנות עורף לאפשרות היחידה להקמת ממשלת רוב, והיא קואליציה עם הקומוניסטים. האחרונים מוסיפים איפוא להישאר ב„מדבר הפוליטי".

התוצאה הצפויה מתהליך זה בכל אותן הארצות שמניתי, וכן בארצות אחרות אותן לא הזכרתי, כגון מערב גרמניה ויפאן, היא היערכות פוליטית חדשה אשר תוליד רוב חדש. אך מטבע הדברים הנו תהליך המצריך זמן. והוי איפוא התפתחות הדרגתית שאין עוד למנוע אותה. מנהיגים חדשים נתבעים לערוך מחדש את הכוחות הפוליטיים ולהרכיב פסיפס חדש מהמשבבים. מוטלת עליהם ליצור את הרוב החדש בזמן שהאווירה הפוליטית דוחקת למגע [illegible] המוסיף קשיים במוסף על הבעיות החדשות כגון האינפלציה. עתה, לאחר שהמלחמה הקרה הפכה לנחלת העבר, חדל האנטי־קומוניזם לשמש מלט פוליטי לגיבוש כוחות פוליטיים חדשים.

לכן צפויה לנו תקופה ממושכת של ממשלות חלשות, בעוד שהמנהיגים האדשים במדינות המתקדמות מנסים להשיג לגיטימציה לקואליציות חדשות עשרים נתמסמסו.

רפ"י וחופש העתונות

מאת טדי פרידס

עורך „אות" נתמנה לתפקידו לפני שלוש שנים על ידי לשכת מפלגת העבודה. זה הפורום שמינה אותו והוא רשאי כמובן גם לפטר אותו. כל גורם במפלגה רשאי לפנות למוסדות המוסמכים, לבקש דיון בקו הנקוט על ידי השבועון, לתבוע החלפת העורך ו/או סגירת העתון. אם תמצא הלשכה כי העורך הזניח את עבודתו, היה זה לגיטימי בהחלט.

אך המערכה נגד „אות" לבשה צורה אחרת. במסגרת התביעות והתלונות שהעלו אנשי רפ"י נגד מפלגת העבודה, תפסו הקובלנות כלפי „אות" ועורכו מקום רחב. הם לא הביאו את הדרישה לסגירת העתון לפני לשכת המפלגה אלא העלו אותה כחלק של המיבצר הפוליטי סביב ההתפטרות „הסופית" של שר הבטחון. כך הפכה סגירת „אות" — או שינוי הקו הנקוט בידי המערכת — לא לבירור רעיוני, אלא למאבק כוחות שבעקבותיו נפגע חופש הביטוי. אחד מעתוני הערב הגדיר זאת כ„ליסודת הבסר של רפ"י".

לכאורה צריך לתמוה על הרעש שנתעורר בגלל מגאזין עלוב ש„לא שווה את הנייר שעליו הוא מודפס" (כדברי איש רפ"י במערכה המורחבת של „אות"), וש„מי בכלל קורא אותו?", כפי ששאל דוד הכהן. אם כך הדבר הרי שמעולם לא הקימו רבים כל כך רעש גדול כל כך בגלל עתון שקוראים אותו מעטים כל כך. אולם איש איש והשגעונות שלו. יש המעוררים רעש ומהומה על דברים של כה בכך — מוסי אשכנזי למשל — ויש הנרעשים על עניינים שעומדים ברומו של עולם, כמו רפ"י לגבי „אות". זה פשוט עניין של אבחנה פוליטית נכונה בין עיקר וטפל. אולם אם נתעלם מהחשיבות הפטאומית שמיחסים לפאמפלט ש„אינו שווה את הנייר שעליו הוא מודפס", יש לשאול מדוע לא ניסו אנשי רפ"י להעלות את ערכו, כדי שישתווה לערך הנייר האלי. מי יודע, גם להחיר צבע הדפוס? אלא שכאן עומדים הם על קרקע הלקקה. אנשיהם במערכת המורחבת לא ניסו להשפיל את השפעתם על הקו של העתון ולא הירבו לשלוח למערכת מאמרים שיאזנו רשימות המנוגדות לקו שלהם. הם לא עשו זאת בטענת „לא שווה" — וגומר. המערכת ביקשה כמה פעמים, כי שר הבטחון יעניק ראיון לשבועון המפלגה, אך הבקשות נדחו. מובן שזכותו של שר הבטחון לא להתראיין ב„אות" והכותו של משה סורקים לא לשלוח לשם מאמרים; זו מדינה חפשית וכל אדם רשאי שלא לכתוב בעתון. אולם אם אין כותבים בעתון ואין מוכנים להתראיין בו, אי אפשר לבוא בטענות על קו חד צדדי, על דעות הורגות ועל העדר איזון בפרסומים. מנסיוני יכול אני להעיד, שאפילו באמורים הסרי חשיבות כשלי הודפסו ב„אות", כך שאני בטוח לעצמי לנחש, כי אילו הירבו אנשי רפ"י לכתוב לשבועון, היו גם דבריהם רואים אור. אלא שהם כיעסו לכתוב ובכך אבטם יצרו

(סוף בעמוד 11)

— את מוכרחה לקנות — פרי השראתי...

מעניין לעניין

איך ינהג קאלאהאן?

מאת דן פתיר

במשלחת האינטרנאציונאל הסוציאליסטי שהגיעה אתמול לישראל בראשותו של קאנצלר אוסטריה ד"ר ברונו קרייסקי, צריך היה להשתתף גם ג'יימס קאלאהאן, כנציג מפלגת העבודה הבריטית. במקום קאלאהאן משתתף במשלחת רון הייוורד, מזכיר הליבור הבריטי. הסיבה: ביום שנתקבלה ההחלטה על יציאת המשלחת לסיורה במזרח התיכון ועל הרכבה, ועד ליציאתה לארצות האיזור, הספיקה מפלגת העבודה הבריטית לחזור לשלטון בבריטניה, וקאלאהאן, שעד הבחירות האחרונות נשא בתואר שר־חוץ בממשלת הצללים של הליבור, היה לשר החוץ בפועל של בריטניה.

השאלה היא: כיצד ינהג קאלאהאן, בתפקידו החדש, לגבי המזרח־התיכון? האם ינהג כפי שנהג קודמו סיר אלק דאגלאס־יום ויתן ידו להמשך ההיגררות הבריטית אחרי הכתיבי המדיניות הצרפתית הפרו־ערבית עד כדי התבזות, או שמא ינהג ברוח הדברים הברורים שביטא ראש הממשלה ומנהיג הליבור הארולד וילסון בשנים האחרונות, עת ישב בראש ספסלי האופוזיציה, דברים שחיזקו פומבית גם בשבועות האחרונים?

קאלאהאן עצמו, שנמנה שנים ארוכות עם אנשי השורה הראשונה של הנהגת מפלגת העבודה הבריטית, לא נבנע בגילויי אהדה וסולידאריות כלפי ישראל. כך עשה גם כנציג כל מפלגתו בקונגרס האינטרנאציונאל הסוציאליסטי לפני שנה וחצי בוינה. לאחרונה, כשבועיים לפני הבחירות הכלליות בבריטניה, ביקר במצרים ובישראל והביע תקווה כי ניתן יהיה לנצל את לקחי ביקורו לקידום הסדר שלום בין מצרים לישראל. אם משום שצפה אפשרות היותו לשר חוץ בתוך זמן קצר, ואם משום שכך ראה הוא עצמו את הדברים, נקט ג'יימס קאלאהאן בשיחותיו האחרונות עם ראשי הממשל ומפלגת העבודה הישראליים לשון זהירה, צוננת במקצת ואף מסויגת כיתהו, שלא התיישבה בדיוק עם ההצהרות השוכבויות של ראשי הליבור, הארולד וילסון בראשם. יתר מזה, קאלאהאן גם הביע, בשיחותיו אלה, את הדעה שמוטב לצרף את אירגוני החבלה הפלשתינאים במשמש של דיוני ועידת ז'נווה, אף כי ידע היטב שדעה זו עומדת בנגוד כולל לעמדה הישראלית המקובלת והמוצהרת.

תנועה חדשה לבחירות אישיות

תנועה חדשה, „התנועה לבחירות אישיות ואזוריות בישראל", עומדת לערוך את כנס־היסוד שלה בראשית השבוע הבא. מגמתה היא לקדם את היוזמות הציבוריות והפארלמנטאריות לשינויים בשיטת הבחירות הקיימת, שהתגלתה במערכת־הבחירות האחרונה כבלתי־יעילה, אם לא כמכשילה.

כנס־היסוד של תנועה חדשה זו, שכבר זכתה להיענות רחבה, בתשובה לפנייה שנעשתה לאחרונה, מצד חוגים ציבוריים שונים, ייערך ביום ב' אחר־הצהריים במכון וייצמן ברחובות. עם הקבוצה היוזמת של תנועה חדשה זו נמנים, כפי שנמסר, פרופ' יגאל הלפרי, פרופ' סעדיה עמיאל, ח"כ גד יעקבי, ראש עירית רחובות שמואל רכטמן, אלוף (מיל.) דן טולקובסקי, אלוף (מיל.) חיים הרצוג, נחמן אוריאלי, ד"ר מיכאל בר־זוהר, עו"ד רם כספי, שלמה להט, ועקיבא כאיד. עם המשתתפים בכנס נימנים, כפי שנמסר, אישים רבים בתחומי האקדמיה, המשק המיכשל, וכן סופרים ואנשי־רוח.

בפנייתה לציבור מציינת הקבוצה היוזמת כי „התנועה היא בלתי־תלויה, פתוחה להצטרפות חברים מכל החוגים הפוליטיים והרעיוניים... התנועה תגייס תמיכה ציבורית רחבה ותיזום פעילות ענפה בכנסת להביא לשינויים בשיטת הבחירות".

זה קרה... זה יקרה...

● קבוצת חברים במפלגת העבודה ובראשם חבר הכנסת משה שחל ועדי אמוראי, פועלת להבטיח את בחירתו של אורי אגמי, המזכיר האירגוני של מחוז מפלגת העבודה בחיפה, להיות המרכזה, כאחד מנציגי הצעירים נוסף על שמואל בהט, שבחירתו נראית כיום כמובטחת.

● בעקבות הודעת ראש הממשלה בכנסת ביום א', בעת שהציגה את הממשלה החדשה לאישור, בדבר הצעתה לממשלה להקים מועצה לענייני חברה „שתייעץ לממשלה בנושאי מדיניות החברתית", כבר הרת גם יוזמה אישית של מי שעסקה לאחרונה בנושא זה.

בסוף השבוע שיגרה ח"כ אסתר הרליץ, שעמדה בראש המועצה להתנדבות בנתוני החברה, איגרה לראש־הממשלה ובה הציעה כי במהלך הכנים הקואליציוני יוסכם על הקמת ועדת שרים לשירות החברה ורווחה, ומועצה ציבורית עליונה לבעיות חברה.

● יוצאי חסיבה [illegible] בסיעת המערך בכנסת עומדים להתכנס היום [illegible] הכנסת, במקום יו"ר הוועדה חיים צדוק וחבריה יצחק רבין ואהרן ידיד, שנתמנו השבוע לשרים בממשלה החדשה. עתה יהיה צורך לאייש, למעשה, שניים מתוך שלושת המקומות המתפנים ולאחר שח"כ יצחק נבון כבר הוכלל על־ידי הסיעה לכהונת יו"ר ועדת החוץ והבטחון, ולשני המקומות האחרים יש שלושה מועמדים בולטים: שר העבודה לשעבר, וראש עירית חיפה בהווה, ח"כ יוסף אלמוגי; מזכ"ל מפלגת העבודה ח"כ אהרן ידלין, וח"כ משה ברעם, יו"ר סיעת המערך והנהלת הקואליציה, אשר הודיע כי הוא מסרב להציג מחדש את מועמדותו לכהונות אלה, לאחר שראש־הממשלה לא מינתה אותו לשר בממשלה החדשה.

● בפרשת אישי חברי המערך בועדת החוץ והבטחון עלולה להתעורר בעיה נוספת, לאחר שח"כ אריה אליאב, שנמנה עם חברי ועדה זו, עומד על כך שהבחירה תיעשה רק בהצבעה חשאית.

דאג לבטחון רכושך

בטח רכושך במלוא ערכו לטובתך!

זכור לבדוק את תוקף פוליסות הביטוח של רכושך

פוליסת הביטוח תגן עליך!

היוועץ בהקדם בחברת הביטוח או בסוכן הביטוח שלך

מוגש ע"י איגוד ישראלי של חברות לביטוח

هكذا من الاصل

האם תיתכן הידברות עם סוריה

אסאד בתמיכת גרומיקו מנהל מדיניות „על ספי" מלחמה

מאת יהושע תדמור

יש עדויות מוצקות לבדי כי אכן נתכוונו הסורים בשבוע שעבר לפתוח באש בקנה־מידה גדול, אולי בעידודם של הסובייטים, כדי לחבל בדרך זו במאמציו של קיסינג'ר להביא להסדר באזור. אולי סברו שבדרך זו יוכלו להעתיק את הדיונים לז'נבה ולהבטיח כשר התוך האמריקאי נצחון מדיני מסוף בדרגה להם שהשיג במצרים. יש כיבוים מבוקשים לכך שגרומיקו ומנהיגי ברה"מ השיגו עצמם בדרכים לאחר שנתברר להם, כי בעקבות המגיע להפרדת הכוחות עם מצרים, בראשותו של קיסינג'ר, התחיל מבנה משמעותי בעבודתם של סאדאת וראש הממשלה במצרים הנמולה הדרך לחידוש היחסים הדיפלומאטיים בין מצרים לארה"ב. כלומר, הפניה משמעותית שעיקרה הינתקות איטית מן התלות המוחלטת במוסקווה, והיענות מוגברת על ארה"ב.

במוסקווה גברה אומר, כפי הנראה, שהיא לא תתיר מהלך דומה בסוריה. בעבר ביקוריו האחרונים עם החריף היחיד גרומיקו עד יותר את עמדתם של הקיצוניים בדמשק והיטה את הכף לטובתם במאבק הפנימי בצמרת הסורית. עם הקיצוניים עולסה בלאר הכי. בדרך זו של החרפה סבבת חידוש האש בקנה מידה גדול. כשהוא מלווה בהיענות סורית בהתיקרות לכך שישראל לא תוכל לקבלן. מובטח להם לסובייטים שיש באמן מצד קיסינג'ר לא יוכל לגהור על פני תפקר הגדול יבין עמדות הצדדים. לפיכך, אפילו יורדו בלוסי דמשק להתיר לגרומיקו ולהחזר בהם מעיגור טלה לוואשינגטון לדיון על הפרדת הכוחות, די בהחרפה הקיצונית ובמבוי הסתום כדי לחבל כל דיון ענייני ללא תיווכים של הסובייטים בניהו. נראה שלמסקנה זו הגיע כבר קיסינג'ר ודבריו ברוח זו הוא העביר לידיעת גרומיקו.

לפי כל הסימנים נכנע, בשלב זה, חידוש האש בקנה מידה גדול, לפחות לשבועיים־שלושה הימים הקרובים. אם אמנם ניתן לסמוך על דבריו של נביא סוריה באו"ם המלחמתי ביום ו', צה איתר ש..המאבק נגד האויב יקבל עתה אופי מדיני, אך עם זאת עלינו להמשיך בהכנות הצבאיות ולהבטיח להמשיך בקרב עד שתושג הכרעה".

המטרות מוצהרות ברורות:

- „לגבינו לא נסתיימה המלחמה והיא לא תסתיים עד אם יוחזרו האדמות הכבושות ויוחזרו זכויותיהם המלאות של הפלשתינאים".
- „לסוריה הזכות המלאה להשתמש בכל האמצעים להחזרת האדמות הכבושות";
- „כבר הוכחנו ועוד נוכיח שאנו מסוגלים להביא בכבוד את זכויותינו ויחזור הקורבנות שיידרשו לכך אשר יהיו";
- על אף הפסקת האש לא תמה המלחמה. הסכמנו להחלטת מועצת הבטחון 242 לפי שאנו מבינים אותה: נסיגה מכל השטחים שנכבשו ביוני 1967 והחזרת הזכויות לפלשתינאים. סוריה לא הסכים לפתוח מזאה". על אלה נוספו המלים: „פלשתין היא חלק חשוב מאינטגראלי של דרום סוריה". אמנם בהקשר זה נוצר לבטים בעין העשר בה לדברים שיוחסו לגולדה מאיר, כאילו אמרה שרמת הגולן סופחה לישראל. אך לא היה זה ביטוי יחיד כמובן. התפיסה ש„פלשתין" היא חלק אינטגראלי של „דרום־סוריה" רווחה בדמשק בשנים עברו (עד ב־1966 העלה אותה נציג סוריה במועצת הבטחון). על כל אלה יש להוסיף את ההודעה הסורית־סובייטית המשותפת, את שתי הפגישות של גרומיקו עם ערפאת ואת הידיעות בדבר הכרה סובייטית רשמית בממשלה פלשתינאית בגולה, העלולה לקום בהרה.

חרף הוזכרת הדברים הללו הר־הערכה בירושלים היא, שהשבועיים־שלושה הקרובים יעמדו בסימן של מאבק מדיני לפתיחת שיחות ההפרדה; שיחות ואשינגטון יוקדשו לשיחות־הכנה למציאת בסיס כלשהו לפתיחתן, בעוד שהשלב המעשי יפתח בז'נבה, בשיתוף הסובייטים. זו הבהרה של קיסינג'ר.

אולם יש לזכור כי כל הדיבורים על הפרדת כוחות בגולן הם דיבורים ישראליים. הסורים מדברים במפורש על נסיגה, נסיגה חד־צדדית, ללא כל כוונה להסכם שלום או הסדר מבטיח שיבטיח לפתוח דרקיים. אפילו תהיה ישראל נכונה לכל גמישות, לכל סכנה, לכל ויתור הגיוני, ספק אם תהיה ממשלה שתסכים ליטול על עצמה סיכונים בהיקף־לכת של התחייבות ישראלית לנסיגה משטחים בגולן עצמה, ללא גילוי כלשהו של כוונה סורית להסדר של ממש בצפון. אין ספק שהדילמה היא אמיתית וסיכויי ההסדר ובעיית המלחמה אינם נראים ורודים.

אף על פי כן עומה על ממשלת ישראל לעשות בימים הקרובים מאמץ מדיני עליון ולבדוק אם יש מקום לסכנה־משותף כלשהו לפתיחת דיונים מעשיים עם סוריה על הפרדת־כוחות. יהיה הפתח דחוק כאשר יהיה, הצבע הטוב בן המצב בזירה הצבאית, כי מוסקווה ודמשק ותהרות לטרפד את שיחות ואשינגטון בסכנה להעתיקן לז'נבה ושם להפכן לויכוח כיהו הצומה, עד הסוף, לימין הערבים ומי יעצב נגדם. והדך כדי כך — ואולי הוך הרישחם של הכורים לטיביב־אש נוסף — לנסות ולשרוף את מאמצי הסדר מדוים, עם מצרים. כלומר, במקום דיפלומאטיה של שלום — לגרור את האיזור מחדש לדיפלומאטיה של מלחמה.

בשלב זה נראים עדיין כמלכית של סוריה כ„מלחמה על ספי", עבהם משולבים סחבמות סורית ההתשבעה סובייטית־אפריקאית. הצלחותיו המבוהרות מדי של קיסינג'ר, שהיהדר בוושינגטון ובעולם כולו, ונכיוונותיו להסדיר את הבעיות תוך עקיפת הסובייטים עלו יפה במצרים, אך נכשלו בדמשק. דיפלומאטיית הסילון נקלעה למצב מביך ומסוכן ולא יהיה מנוס לקיסינג'ר אלא לנסות ולהידבר עם הסובייטים. הסכנה הנשקפת בכך לישראל אינה קטנה. אך מוטב בגיונה הידברות מאשר מלחמה, כל עוד אין הדברים אמורים באינטרסים ישראליים חיוניים. כך או כך, הדברים מחייבים עתה תיאום והידברות עם ואשינגטון וזו שליחות אבן לשם.

בימים אלה יש צורך בקורדינה בעצבים חזקים. יכולת עמידה במערכה „על ספי", אך גם בכושר אבחנה מה עיקר ומה משני. כך, למשל, הכרזות סיפוח מיותרות, הצהרות על עיר ברמת־הגולן וכיוצא בזה, אינן חיוניות בשלב זה. חיונית נוכחות צבאית בקוים קידמיים ברמת הגולן, חיונים הסדרי בטחון הרכביים. תוך יצירת אזורים מפורזים שבהם יוצגו יחידות כוח או"ם בבטיך שכים לא מעצמות. אולי תהיה בכל אלה ערובה כלשהי לפרק זמן לא קצר. הדגם המצרי יכול וצריך לשמש תקדים ומודל להסדר. כך יש להציג את הדברים לפני הסורים, ויש להבהיר להם שאם אכן מתכוונים הם להגיע להסכם, יכולים הם להרוויח מכך הרבה מאוד: המובלעת שנכבשה, החזרת אלפי הכפריים, הסרת האיום מפרברי דמשק ואולי אף הישג ספלי בגולן עצמו.

אין להיתפס למיתוסים ולסיסמאות פורחות. ישראל תיאלץ בסופו של דבר לוותר וליטול על עצמה סיכונים לא מעטים, אך רק תמורת סיכוי כלשהו להסדר של ממש. עתות מה יהיה בבחינת פיתוי לסורים להמשיך ולתבוע, להמשיך ולהתיש כאשר תאבקם גבל עם בטחונם ושכרון כוחם. תמיד היו הסורים הנוקשים והקיצוניים ביותר. אך כבר ראינו בעבר שניתן, בסופו של דבר, לרכך את הסורים. ופרשת השבויים, הרשימה וביקורי הצלב־האדום בם הם יוכיחו. אין לוותר על מיצוי כל אפשרות לסורים, אפילו במחיר סיכונים מחושבים.

קרייסקי על דמוקרטיה, סוציאליזם וקומוניזם

הדברים דלהלן הם תמצית השקפותיו של ברונו קרייסקי בעניני סוציאליזם וקומוניזם, כפי שניסחן בשיחה עם כתב „דר ארבייטר", בטאון הסתדרות האיגודים המקצועיים בגרמניה המערבית.

המפלגה הסוציאל־דמוקרטית היא במידה גדולה ביותר תנועה לדמוקרטיזציה של החברה. אבל בשום פנים לא כוח הפכני במושגים קלאסיים. אפשר לראות את התנועה כתהליך בלתי־פוסק, אולי כתהליך דיאלקטי, שכן כל ביטוי שהדמוקרטיה הסוציאלית מחוללת יוצר מצבים הכרוכים תמורות.

מפלגה קומוניסטית התופסת את השלטון כאילו מסיימת בעצם מעשה הזה את ההתפתחות הסוציאלית. אך כיוון שהמצב מפריך סברה זו, כשתייהם הקומוניסטים בכך. עהם קוראים למה שהם יצרו סוציאליזם, ולמצב שהם שואפים אליו — קומוניזם. לשם כך יש להם אוצר שלם של ניסוחים סברים פילוסופיים־כביכול. אבל ברגע שהם מכונים את הדיקטאטורה של הפרולטריון חלה הקפאת ההתפתחות הסוציאליסטית.

כאן מקור ההבדלים בין שתי התפיסות. הסוציאל־דמוקרטים יודעים מלכתחילה, כי המצב שהם מבקשים ליצור ידרוש אחר־כך תמורות, וכך שוב ושוב. כנגד דריסת המהפכה הפרמאננטית מציבים אנו את הדרישה לדמוקרטיזציה פרמאננטית של החברה. משום כך אין יסוד להשקפה, שהסוציאל־דמוקרטיה היא בבואה מאוחרת של הליברליזם. בשנות החמישים הוציפצו כמה תנועות ס"ד מכיהוני בורסבות כאלה.

לדעתי חייבת הסוציאל־דמוקרטיה להגשים את רעיונות הליברליזם בדרג גבוה יותר. הליברליזם ינק ממקורות הקאפיטליזם המוקדם. כיום עומדים אנו בשלביו המאוחרים של הקאפיטליזם, המונופולי־פארלמנטריים שהיו בשעתם מכריעים. („ליברליזם של הקאפיטליזם"). ערכם כיום בעיתי. למשל, אין עוד הפרדה חדה בין השוק המחוקקת והשוק המבצעת במדינה. מלבד זאת חשוב הדבר לבדוק ולחזור ולבדוק, כל פעם מחדש, את דרכי פעולתה של הדמוקרטיה. לפארלאמנט נועד אמנם בדמוקרטיה המודרנית תפקיד חשוב. אבל אין הוא עוד מרכזה הבלעדי של הדמוקרטיה. גם לא יתכן שיהיה — יש הרבה מישורים אחרים לפעולה פוליטית.

סבורני, שיש צורך לנהל מדיניות מרוכזת, שתאפשר בגיזונה לאקטואליזציה של כל האספקטים החברתיים. כל אספקט בשעתו. הריכוז דרוש כדי למנוע פיצול של קבוצות סוציאליות כלשהן. אינך יכול לומר במשטר דמוקרטי: היום דואגים אנו פחות לפועלים, אבל יותר למשפחות ולילדים, או דאגתנו נתונה היום למשק וכתוך לתרבות.

הדמוקרטיה הסוציאלית דורשת התקדמות שווה בתחומים שונים, ובמידת האפשר — התפתחות כקבילה בזמן. אין פירושו של דבר, שאין לקבוע עדיפויות. אבל צריך לעשות זאת כך, שלא תהיה מדיניות חד־צדדית ומבודדת תחומים אחרים. ביסודו של דבר מתעוררת השאלה, אימתי צריך לנהל מדיניות עקרונית ואימתי — פראגמאטית.

בעקבות הרברט מארקוזה טוען הזרם הקרוי שמאל חדש, כי מעמד הפועלים שוב אינו רואה את התפקיד המהפכני שלפניו, משום שנשתעבד לפטישיזם של החברה הצרכנית. לכן מצפה השמאל החדש לתמורות מהפכניות, שיתחוללו בלחץ השכבות המקופחות בחברה. לכנן האמת הדבר הוא כך, שהשמאל החדש מתעלם ממעמד־הפועלים משום שמעמד־הפועלים מתעלם מן השמאל החדש.

תופעה מציינת היא, שהפועלים, אפילו קומוניסטים שבהם, דוחים פעולות ׳בפעולות של סטודנטים. ומצד אחר טוענים הקומוניסטים, שאין לעיניהם אלא טובת מעמד־הפועלים — וזו טענה כוזבת מן היסוד. שכן סיסמת הדיקטאטורה של הפרולטריון, שבשמה עושים הקומוניסטים מה שהם עושים, הרפכה זה מכבר לדיקטאטורה על הפרולטריון.

עם זאת אין להכחיש את קיומה של תודעה מעמדית מובהקת בשלבי־ההתפתחות ההיסטוריים מסויימים. הקטגוריות מקלים על עצמם את תפקידם בסברה פשטנית, שהכרת הוא שהמעמד יגלה סימני־מעמד מסויימים — למשל, שמעמד הרכושנים הוא מעמדם של בעלי אמצעי־הייצור. אבל בימינו אין שחר לסברה זו. ידוע, כי דווקא הגדולים שבמפעלים הקאפיטליסטיים מתנהלים בידי אנשים, שאינם בעליהם — משמע, אין זהות בין מעמד בעלי־ההון לבין האנשים שהשליטה על ההון היא בידם.

וכך גם במשטרים קומוניסטיים: השולטים על אמצעי־הייצור אינם הבעלים של האמצעים האלה. כל־פי־הרוך אין כל הבדל בין אנשי שתי השכבות, והמעט שאין מבימעט לטענה, שאלה ממלאים את תפקידיו של הקאפיטליזם. ואלה פועלים ברוח הרעיון הקומוניסטי. כך צומחות בעצם קבוצות של אנשים בעלי תכונות ספציפיות, שבידם מרוכז כוח־שליטה גדול יותר מבידי אחרים. אז שבבחינה חמרית מצבם החומרי טוב יותר ממצבם של בני שכבות אחרות של האוכלוסיה. קשה, כמובן, לדמיין משטר חברתי, שבו מצבם של כל בני החברה רע באותה המידה — אבל קשה עוד יותר לראות משטר סוציאלי, שבו טוב במידה שווה מצבם של כל בני החברה.

אפשר להעריך את שיעור החיוב שבמשטר חברתי רק על־ידי בדיקת מידת תיפקודם של התהליכי הפיקוח השלטוני בפראקטיקה הפוליטית: אם קבוצת אנשים אחת יש בידה כוח רב יותר מבידי שאר בני החברה, הכרח הוא לדאוג לשיעור גדול יותר של פיקוח שלטוני. לדעתי, דרושה תכונה מדי־בעת באותה המידה בעצם המשטר, שבתנאים של הפרשי־הכנסה ניכרים — כלומר, כאשר יש אנשים המרוויחים הרבה — יופעל כיד מנגנון שיחייב עוסקיאפים יותר גדול יותר על בעלי הרווחים הגדולים.

מדובר כאן בדמוקרטיה. שבל הסיכויים החדשים כתחומים בכוחו של מנגנון המפעיל תהליכים אוטומטיים. מפורשם של התליכים אלה היא לעצם יתרונות. סיכויים גדולים יותר וכו'ב, לבנות את תנאי־היסוד, ליצור מנגנוני בקרה חדשים וכו'ב. הרבה תלוי בכך, באיזו מידה פותחה הגיקה למנגד החדש.

ולסוף, איכותה של חברה נמדדת במידת האפשרויות לבחור סוציאלי. בחברה שהסיכויים לעליה בסולם החברתי מצומצמים מאוד, או שאין בה סיכויים כאלה כלל, כנעים הדברים לידי התפוצצות. הברה לסיכויי־העליה בה יש להם סולם רחב יותר משפחה במהר על אופטימיזם התפתחותי כמרים. בחברה כזאת עולים שוב ושוב כשרונות חדשים וכו'ב. שאין החברה יכולה להתעלם כהם. והרי כולנו יודעים, כי דיפרנציאציה סוציאלית חדה לצמים בארצות קומוניסטיות יותר מאשר בארצות בעלות משטר קאפיטליסטי.

ממוצארט באהבה

מאת זאב רב־נוף

האנסאמבל הקאמרי הישראלי העלה מופע מיוחד, במתכונת חדשה: „ממוצארט באהבה". מלת המפתח היא אהבה. הערב מורכב מחמישה קטעים מתוך חמש האופרות הגדולות של מוצארט, וסיפור אחד, בעצה אחת עם גארי ברתיני, בחר את הפרקים שנראו לו מתאימים. הקו הוא ארוטיקה וגרוטסקה, הקו הקליל. כותב אוהד במבוא: „לאהבה נוסח מוצארט פנים רבות: היא רוחנית וגם חושנית, קנאית ומתגרית. פעם רומאנטית, פעם שובבה. אוהבים שהמוסיקה של מוצארט היא כנ־נת־שמים. אך הדמויות שהעלה על הבימה הן בהחלט בולה העולם הזה".

זה מתחיל ב„החטיפה מן ההרמון", עובר ל„קוזי פאן טוטה", משם ל„דון ג'ובאני", והלאה אל „חליל הקסם" ולבסוף ל„נשואי פיגארו". מסתבר שמגמת הנהלת

האנסאמבל היתה למשוך למופע קהל רחב וכגבון. „המלה „קאמרי" מפחידה רבים, ויש אנשים שאינם מסוגלים לעכל אופרה שלמה", אומרת רות שהר, המנהלת האדמיניסטראטיבית של האנסאמבל. „אנשים כאלה ייהנו מהתכנית הזאת, שהיא רצינית מאוד, על אף שכה המכוּר את עולם הבידור". (בין ההצעות לשמות המופע היו: „מבוצארט באהבה" מתוך כמה הצעה שכללו שמות כבו „אהבה נוסח מוצארט", „בשחקים אסורים" ו„אהבה פנים רבות לה").

לשם „עיכול קל" לקהל מופיע לפני כל קטע הקריין רם עברון ומשמיע פרקי־קישור של מיכאל אוהד. והרי כמה מישפטי־פתיחה: „אוניכם קוֹבצות, רבותי: אנו נמצאים בארץ התורכיה. לא בתורכיה האפורית והפקידותית של ימינו, כי אם בתורכיה אקסוטית ומאוכנת: כאן מוכל כל פשה וכל וזיר על לול שלם של פרגיות, כמעט כמו שלמה המלך בשעתו, וסולי־שעשועים בלבוים מסובן לא פחות מכיסה ביפיצר". האריות כושרות בשפה המקומית, גרמנית ואיטלקית, וההנחה היא שיש להסביר לקהל במה הדברים אמורים.

דני קראוזאן עיצב את „המראה הפלאסטי" של הבמה. הקהגה היא „מיפע ווגאלי־בידי", ואחר מידיך הוא להביא את „מבוצארט באהבה" לכל פינות הארץ באמצעות השירות לקונצרטים. הבמה הרגילה אינה מסוגלת לעמוד בדרישות אלה. דני קראוזאן קורא למה עיצב בשם „תכסיט", ופתען כי „קשה לקרוא לזה תפאורה". בצד אחד על הבימה עומדת התזמורת; מולה — הזמרים. הם מופיעים על פודיום משופע, שהימנו עליו רצפה־בארוק. כמה כמאות בסגנון הקופה מוצארט פרגוד ובריכה ונחת ארמון. אומר קראוזאן: „אפשר יהיה לגרע אל הפרגוד ומאחוריו, להיות כסא, להתיישר. לא לעמוד כל הזמן במצב סטאטי". האבזרים אינם משתנים, הם מבלים את התקרפה בלבד. לא כן ליתושי הלבושות. גארי ברתיני שאל כבית־האופרה באמבורג „שובוצינצ" צבעוניים, מבצעים, נוצות והרבות, בהתאם לכל נושא. „זה לא בלוף — אומרת רות שהר — הכל אמיתי, כמעט נוסח התקופה".

איך נולד הרעיון? מסתבר, שבהחלה תוכנן כבצע גדול אך לא יצא־לפועל: האנסאמבל רצה להעלות את „נשואי פיגארו". בגלל המלחמה צומצם היקפו, הדאהרה ההתבהה וגארי ברתיני היפך החליף בהם של מוצארט, וכך „עלה" על רעיון הביצוע המשולב. בשמונה זו כובפיעים תשעה זמרים, כולם ישראלים. וכאן בתמורת שאלת הביצוע. האופרות של מוצארט נחשבות לשיא השלמות, ולא קל להתגבר עליהן. אומרת רות שהר: „יש כאן שילוב של בעיות. אנו רוצים להקים כאן בסיס לבצע הזמרים. זה קשה כאן. לאנסאמבלים באלטיסטים יש מהמבחינה גדולה יותר, הם יכולים להדריך ולהחירות. הזכרים מתפקדים הקופה קצרה יותר והרפתואר שלהם מצומצם יותר. הישראלית של ההצגה היא דבר חשוב מאוד. ויש עוד ביקוקים, תקציביים, הבעיות של השגת הבמות המתאימים לכל זמן תנופה, ואנו בקוים שתוא ירוץ זמן כבירוב".

אולי זאת נקודת־התורפה של האנסאמבל. „הוירקונצרטים" במובנו הזה מתבססים בעבודים לכל היותר. בגלל היצוד אולם המאים ואפשרויות הזמנת נאליך האנסאמבל להתכן את הנפקותיו בקצב קדחתני, להעלותן מהר ולהדהדין מהר. רק אולם מתאים שיהיה שייך לאנסאמבל עשוי לפתור את הבעיה. אך אין סימנים שפתרון זה קרוב.

הפורסלנים הצודים למוצארט יומצאו הדאי טעם לטוב בעצב רעיון המפורחת, בהשכמה הדרייה, ואפילו בשב הבידור של הערב. אבל רות שהר אינה כודאגת: „הנה אכן גדול כבוא את עצמו בשלמותו. בכל לעוט ומוצארט בודאי", היא אומרת. כלומר: בקיסוטע בבקשה וכוונה. אך אין זה מעניין אותנו.

זהה שהר כותבת שאין זה „מחכה קטנה". אין הכוונה להביא לבד ערבים של „מהול באורטה" ו„מחייך בשובבות". אך נדמה לי כי אפשר להכחבים בנוסחה הנמיכה המראקה הזאת גם בצדדיה. למשל, בהוקרת על פי ביסת על כמה כלאחנים או לצירות לפי „סכאגא בארכי. כודנלא?" הכל אפשרי. השאלה היא איך יקבל הקהל את „ממוצארט באהבה"? זה יתברר רק אחרי שיוצגה המופע על קרשי הבמה.

דירה בחיפה מתוכננת למענך!

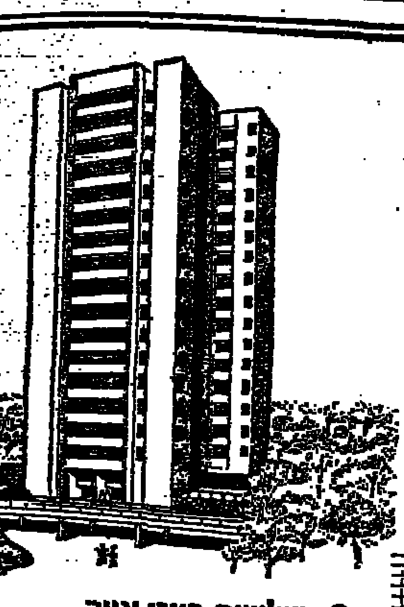

אנו בונים דירות
בנות 4 חדרים
ברחוב אלנבי.

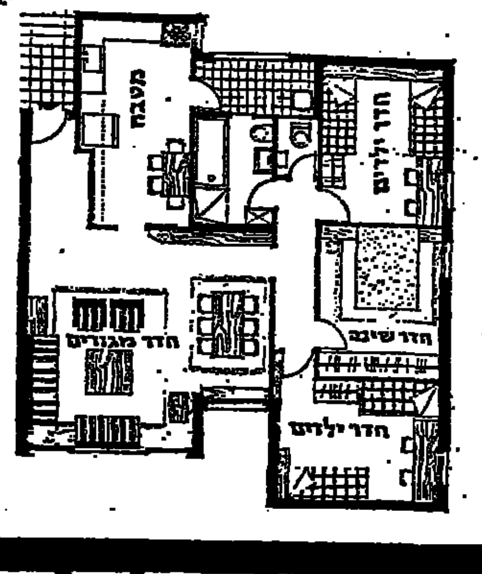

- שלושה כווני אויר
- פתוח לנוף הים והכרמל
- פנת אוכל מוארת
- טלפון פנימי לבקרת הכניסה לבנין
- מכבסה אוטומטית בכל מבנה
- חניות פתוחות ומקורות למכוניות
- מדשאות ושטחים מרוצפים
- משכנתא בלתי צמודה עד 25.000 ל"י

אבני־רום
חברה הנדסית לעבודות בנין ופתוח בע"מ
חיפה, רחוב הגמל 48, ת.ד. 1591 - טל. 664456

משרד השיכון

חייל משוחרר
דע את זכויותיך
בסיוע לדיור

חוק החיילים המשוחררים, מקנה לחייל משוחרר (כהגדרתו בחוק) זכויות מסויימות בסיוע לדיור.
במאוך לממש זכויותיך על פי חוק זה, הנך מתבקש להציג את התעודה, שקבלת ממשרד הבטחון, המעידה על היותך חייל משוחרר על־פי החוק.
הטיפול בחייל המשוחרר יהיה אך ורק על סמך תעודה זו.
הכתובת לקבלת תעודת חייל משוחרר: הלשכות הראשיות, ד.צ. 2146 צה"ל.
ההטבה למימוש זכויות החיילים — זכאות בתכניות משרד השיכון
הענקת זכויות לחייל משוחרר מותנית, בהיותו כלול בתוכנית לסיוע בדיור של משרד השיכון. הזכאות בתכניות כמו נקבעות על־פי כללים המבוססים על מצב כלכלי ומשפחתי. מי שלא נרשם, רשאי להכלל במסגרת אחת מתוכניות הסיוע של משרד השיכון, ויידעם, ורק אחרי שייקבע זכאי ויוכלל בתוכנית, יוכל לממש את זכויותיו כחייל משוחרר.

● פירוט הזכויות בתחום השיכון

הגדלת הלוואה
לחייל משוחרר שנמצא זכאי לקבלת הלוואה באחת התוכניות של משרד השיכון, ולא נחתם בינו לבין הבנק חוזה לביצוע ההלוואה עד ה־6.9.73, תוגדל ההלוואה ב־15%, בתנאי שסך כל ההלוואה, כולל ההגדלה, לא יעלה על 95% ממחיר הדירה הנרכשת.
לדוגמא: אם אושרה לזכאי הלוואה של 30,000 ל"י, יוכל לקבל עקב היותו חייל משוחרר הלוואה נוספת של 4,500 ל"י, ובסך הכל יקבל 34,500 ל"י.
כדי להקל על החייל הזכאי לקבלת הלוואה, נעשו הסדרים עם הבנקים, המאפשרים פניה ישירה לבנק המבצע את ההלוואה, מבלי לפנות למשרד השיכון.

● הנחה בתשלום החודשי על חשבון המשכנתא
חייל משוחרר הזכאי לקבלת הלוואה באחת מתוכניות זוגות צעירים, או תכנית סיוע למשפחות הגרות בצפיפות, ולא נחתם בינו לבין הבנק חוזה לביצוע ההלוואה עד 6.9.73, יקבל הנחה של 50% על התשלום החודשי, למשך 12 חדשים רצופים, מתוך 18 החודשים הראשונים מיום החתימה על הסכם ההלוואה בבנק. סכום ההנחה החודשי לא יעלה על 200 ל"י להודש.
התאריך המוקדם לתחילת ההנחה הוא יום חתימת הסכם ההלוואה בבנק.
לדוגמא: אם התשלום החודשי הוא 350 ל"י, ישלם החייל ב־12 חדשים רק 175 ל"י בכל חודש; אם התשלום הוא 450 ל"י, ישלם החייל המשוחרר 250 ל"י.
מי שחתם, או יחתום, על הסכם ההלוואה בין ה־6.9.73 לבין 25.9.74, יוכל להגיש תביעתו להנחה עד 31.12.74.
כדי להקל על החייל הזכאי לקבלת הנחה, נעשו הסדרים עם הבנקים, המאפשרים פניה ישירה לבנק המבצע את ההלוואה מבלי לפנות למשרד השיכון.

● עדיפות בתור לזכאים לקבלת דירה
עקב ההאטה בקצב הבניה בחודשים האחרונים, עיקר הסיוע בדיור ניתן בהלוואות; באותם מקרים, בהם תעמודנה לרשותנו דירות, תינתן עדיפות בתור לקבלת דירה, רק לחייל משוחרר הזכאי באחת מתוכניות זוגות צעירים, או תכנית סיוע למשפחות הגרות בצפיפות.
עדיפות בתור לקבלת דירה ממשרד השיכון, או מחברה עירונית לשיקום השכון, או מחברה בניה ציבורית, תינתן לחייל משוחרר הזכאי לקבלת דירה, רק אם דרגת עדיפותו שווה, או עולה, על דרגת עדיפותם של שאר המועמדים. בין החיילים המשוחררים תינתן עדיפות בתור לאלה שדרגת עדיפותם גדולה יותר.
אין התחייבות למתן דירה במקרים בהם אין דירות, או למתן דירה במועד מסוים.

● מימוש הזכויות
לצורך הגדלת הלוואה, וקבלת הנחה על התשלום החודשי, על החייל המשוחרר לפנות לבנק המבצע את ההלוואה, להציג את תעודת החייל המשוחרר, ולהגיש הבקשה על־פי החוק.
לצורך מימוש עדיפות בתור לקבלת דירה על החייל המשוחרר לפנות למשרדי החברה הבונה שממנה הוא רוכש את הדירה, להציג את תעודת החייל המשוחרר ולהגיש את תביעתו על פי החוק.
חיילים משוחררים, הזכאים לקבלת דירה ממשרד השיכון, יפנו למימוש עדיפותם בתור לבנין משרד השיכון במקום מגוריהם.
עובדי משרד השיכון, הבנקים, והחברות הציבוריות לשיקום השכון, וחברות הבניה יוכלו לטפל במספר הרב של הפונים, רק אם הציבור ישתף פעולה ויואיל להקל את הלחץ על העובדים.
הנכם מתבקשים להתאזר בסבלנות בפניותכם, ולהתחשב בעומס העבודה ובגיוסם של חלק מהעובדים.
נא להמנע מהבאת נשק! במקרים מיוחדים אפשר להשאיר את הנשק אצל השומר בכניסה.
לקבלת מידע נוסף ניתן להסתייע בדפי הסבר לתוכניות הסיוע השונות, שהופצו בלשכות החיילים.

המרכז לטלויזיה לימודית

„טלנוער"
מה כתוב?
איפה כתוב?
למה כתוב?
מתי כתוב?
מי כותב?

„כתוב בעיתון"
כתוב בעיתון במגזין „טלנוער" מיוחד המוקדש לנושא העיתונות ישודר ביום חמישי, כ' באדר, תשל"ד, 14.3.74 בשעה 16.40 וביום שישי, כ"א באדר תשל"ד, 15.3.74 בשעה 10.40 ובשעה 12.30 (וזה נכון!)

המוסד לביטוח לאומי

הופיעו

* חוק הביטוח הלאומי (נוסח מעודכן ל־1.1.74) בצורת ספרון.
המחיר — 7.50 ל"י.
* חוק שירות מילואים (תגמולים) (נוסח מעודכן ל־1.1.74)
המחיר — 3 ל"י.

את הפרסומים ניתן להשיג בבתי־המסחר לספרים:
מ. כדי בע"מ, רח' יפו 31, ירושלים
מ. סידי, שמריהו לוין 9, חיפה
רג'יאן, רח' אלנבי 140, תל־אביב.
ותמורת תשלום בהמחאה (בלבד), במשרד הראשי של המוסד לביטוח לאומי, שד' וייצמן 13, ירושלים.

עיריית חיפה
האגף לתרבות, נוער, חברה וספורט
המחלקה לתרבות

המועצה הציונית בישראל
סניף חיפה

מוצאי שבת, 16.3.74, שעה 11.00 לפנה"צ
בנושא: **„העם והמדינה אחרי מלחמת יום הכיפורים"**

מרכז לתרבות ע"ש פבזנר, רח' פבזנר 54 — ברוך זוילשטיין, חבר נשיאות הועד הפועל הציוני
מרכז לתרבות ע"ש רוטשילד — הייב פינקלשטיין, חבר הנהלת ההסתדרות הציונית
מרכז הכרמל — מנחה: ה. יעקובוביץ
בית ההסתדרות קרית אליעזר — משה קלבהיים, הנהלת המועצה הציונית
רח' צה"ל

בגליון החדש של
במחנה

* „המובלעת" הישראלית בחזית הסורית — מפה מפורטת בצירוף הסברים.
* הגורמים הנסתרים למתיחות ביחסי אירופה והערבים.
* מדריך „במחנה" לחייל המשתחרר: פירוט מלא של הליכי השחרור.
* אסונות האוויר הגדולים בעולם — ומה עושים למניעתם.
* תכונות הרובה האמריקאי מ.16, המוכנס לשימוש בצה"ל.
* מחקרון על הדמיון המפליא בין שתי קבוצות כדורגל: הפועל ת"א ומנצ'סטר יונייטד.
* סדרת פרשיות חדשה: גם הם היו מרגלים.

ועוד כתבות וצילומים רבים
מחיר הגליון 1.50 ל"י

משרד החינוך והתרבות
האגף לחינוך התישבותי
ת. ד. 7036, הקריה תל־אביב

בסוף מרס
תיפתח ההרשמה
לחינוך החקלאי

* 27 בתי־ספר חקלאיים
* 52 מוסדות במשקים קיבוציים
* 9 בתי־ספר אזוריים של תנועות המושבים (כלליות ודתיות)

מקבלים תלמידים בוגרי כיתות ח' וב' לכיתות ט' וי'.

* בבתיה"ס החקלאי שלושה מסלולים: שלושתם של 4 שנות לימוד:
המסלול העיוני להעודה בגרות.
המסלול המקצועי להעודה גמר ממשלתית.
המסלול לקבלת תעודת־סיום.
* כל המסלולים כוללים תקופת התמחות במשק חקלאי קיימים בתי־ספר כלליים ודתיים.
* השתלמות באגרוטכניקה ובכלכלה־בית.
* שכר הלימוד מדורג לכל התלמידים לפי מצבם הכלכלי של ההורים.
* לרוב בתי הספר פנימיה עבור התלמידים הגרים בריחוק.
* קרן הסטיפנדיות מסייעת לתלמידים הנזקקים בדמי הפנימיה.
* ההרשמה לבתי הספר החקלאיים במשרדיהם.
* לבתי הספר בהתיישבות הקיבוצית במחלקות החינוך של התנועות הקבוציות.
* לבתי־הספר האזוריים בתנועת המושבים ת"א רח' ליאונרדו דה־וינצ'י 17, ובאיגוד המושבים של „הפועל המזרחי" רח' אבן־גבירול 165 ת"א.
* הספר הכבוד לכל דורש ינתן וישלח ע"י האגף לחינוך התישבותי בקריה, רח' ד' מס' 8, טלפון: 255421; הלשכה האזורית על משרד החינוך והתרבות בירושלים, רח' המלך דוד; ובחיפה, רח' סנס לוקס 6.
* ייעוץ הכוונה אינדיבידואלית במשרדי האגף לחינוך התישבותי, בקריה — ת"א, רח' ד' בית מס. 8, בניין מס. 5, טלפון: 255421.

משק וכספים

מכון למחקר כלכלי בוועה"פ

ההעלאה המוצעת במיסים העירוניים רגרסיבית

ודיפה הגדלת המיסים בשיעור אחיד לפי מדד המחירים

מאת סופרו הכלכלי של „דבר"

ההעלאה המוצעת של המיסים העירוניים (הארנונה הכללית למגורים) בשיעור של 8—10 ל"י לחודש היא רגרסיבית ותפגע בעיקר בשכבות מעוטות היכולת ובעלי ההכנסה הבינונית — למסקנות אלה הגיע המכון למחקר כלכלי של חברת העובדים שהגיש לראשי מרכז השלטון המקומי.

הבדיקה מבוססת על הצעת מרכז השלטון המקומי להעלות את המיסים העירוניים על בסיס הארנונה שנעשתה ב־1972, או להעלות את המיסים של דירות ששטחן עד 75 מ"ר בשיעור של 25 אחוז, אולם ההעלאה לא תעלה על 120 ל"י לשנה. ואילו לגבי דירות ששטחן על 75 מ"ר ההעלאה תהיה בשיעור של 40 אחוז. משמעות שהכנסה הסולית איננה עולה על 585 ל"י להודיע סמוך מהעלאת המיסים.

נמצא גם, שהארנונה הכללית היוותה בשנת 1972/73 כ־12.5 אחוז מסך ההכנסות של הרשויות המקומיות. הגידול הטבעי של הארנונה הכללית הוא 10 אחוז בשנה. ב־1972/3 ההכנסה מהארנונה הכללית הסתכמה ב־170 מיליון ל"י, שהדר משפחות עד 800 ל"י. כדי להבטיח פרוגרסיביות בהטלת המיסים העירוניים ולצמצם את הפגיעה במשפחות מעוטות יכולת, מציע המכון למחקר כלכלי: בארנונה של דירות ששטחן עד 90 מ"ר תהיה ההעלאה של 35.4 אחוז לפי עליית מדד המחירים לצרכן בממוצע לשנים 1972 ו־1973, ואת מכסימום של 10 ל"י לחודש, לעומת 120 ל"י לשנה. משפחות שהכנסתן אינה עולה על 800 ל"י לחודש תהיינה פטורות מהעלאה.

הבדיקה שנעשתה לגבי השיעורים המוצעים בהעלאת המיסים העירוניים ב־8—10 ל"י, בהשוואה להעלאת המיסים ביוני 1972, מצביעה בכל הרשויות על הרגרסיביות.

תוספת של 8 ל"י לחודש תביא העלאה בשיעורים כדלקמן: ארנונה עד 10 ל"י — ההעלאה היא 128 — 114.3 אחוז; ארנונה של 10—20 ל"י — העלאה של 38.1—43.2 אחוז; ארנונה של 20—40 ל"י — התייקרות של 19.0—21.3 אחוז; ארנונה של 40 ל"י ויותר — העלאה של 11.4—12.9 אחוז.

תוספת של 10 ל"י לחודש תגדיל את הארנונה בשיעורים הבאים: בארנונה עד 10 ל"י לחודש — ההעלאה 160 — 142.9 אחוז; ארנונה של 10 — 20 ל"י — 54.1—47.6 אחוז; ארנונה של 20—40 ל"י — 23.8—26.7 אחוז; ארנונה של 40 ל"י ויותר — 14.3—16.1 אחוז.

העלאה אחידה תבטיח פרוגרסיביות

המכון למחקר כלכלי מבהיר, שהצעתו להעלות את המיסים העירוניים בשיעור אחיד של 35.4 אחוז תבטיח פרוגרסיביות בהעלאה ותמנע פגיעה בשכבות מעוטות יכולת ובבעלי דירות קטנות. זאת מבלי שתהיה פגיעה בתוספת ההכנסה של הרשויות המקומיות.

להלן השוואה בין סכומי הארנונה בתוספת של 8—10 ל"י לחודש, לבין הארנונה בתוספת של 35.4 אחוז. הנתונים מובאים בל"י:

הארנונה בתשלומים ב־1972 ב־25%	תוספת של 8 ל"י לחודש	תוספת של 10 ל"י לחודש	תוספת של 35.4%
6.25	14.25	16.25	8.46
18.50	26.50	28.50	25.00
37.50	47.50	47.50	50.70
62.50	70.00	72.00	83.90

הארנונה בתשלומים ב־1972 ב־40%	תוספת של 8 ל"י לחודש	תוספת של 10 ל"י לחודש	תוספת של 35.4%
7.00	15.00	17.00	9.50
21.00	29.00	31.00	28.40
42.00	50.00	52.00	56.90
70.00	78.00	80.00	94.80

מגדלי הסלק: ייצור הסוכר בארץ זול יותר

מאת דוד שליו, סופר „דבר"

מגדלי סלק סוכר בארץ דורשים שמשרד החקלאות יקבע מחיר סביר לסלק סוכר, כדי שהחקלאים יקבלו תמורה נאותה עבור תוצרתם ואז אפשר יהיה — לדבריהם — לייצר בישראל את כל כמות הסוכר שהיא צורכת.

א ה ר ו ן ר י י פ ן, מרכז הועדה החקלאית של משק בקעת בית־שאן (איזור הנחשב כמתאים לגידול סלק סוכר בגלל תנאי האקלים, הקרקע והכמות המים) — טוען שדרישה זו, לתמיכה מצד מתאים למגדלי סלק, אינה אלא קיומה של התחייבות הדדית בין הממשלה לבין החקלאים. לפי הסכם „בינטל־מנ" זה, התחייבה הממשלה להבטיח למגדלי סלק סוכר מחיר סביר עבור תוצרתם, בתנאי שהם יתחייבו לספק את כל כמות הסלק הדרושה להפעלת שני בתי החרושת לסוכר (בעפולה ובדרום). ריינן טוען שמגדלי סלק סוכר בארץ עמדו בהבטחתם, בעוד שהממשלה הפרה התחייבותה, בכך שקבעה אשתקד מחיר מינימום של 96 ל"י לטונה סלק סוכר. מחיר נמוך זה הרתיע את החקלאים מלגדל סלק סוכר, ואמנם השטח ירד מ־35 אלף דונם אשתקד ל־20 אלף דונם השנה.

יתר על כן, היקף ייצור סוכר בעולם הוא בתהליך של י ר י ד ה (מחסור בכוח אדם זמין) ולכן מחירי הסוכר בשוקי העולם עלו מ־67 דולר לטונה בשנת 1967 ל־500 דולר לטונה השנה (כולל הובלה מנמלי הארץ). מכאן שהממשלה משלמת עבור כל טונה סוכר מהייבוא 2800 ל"י, בעוד שייצור טונה סוכר בארץ, לפי חשובי החקלאים יעלה רק 2000 ל"י. כך, שהממשלה יכולה לחסוך 800 ל"י על כל טונה סוכר ואף להבטיח תעסוקה חלקית חסנית לפועלי עפולה, בה מורגש עתה חוסר עבודה — אם היא תעמוד בהתחייבותה לשלם למגדלי סלק סוכר בארץ מחיר סביר ויקבע מראש עבור תוצרתם, כדי שישתלם להם לגדל סלק. החקלאים חוששים שלא יקבלו תמורה נאותה עבור סלק סוכר ולכן הם מעדיפים לעסוק בגידולים חקלאים אחרים שרווחיותם מובטחת.

„אגד" רוכש 300 אוטובוסים חדישים

מאת דויד כמשוב?, סופר „דבר"

במשך השנה האחרונה ביצע קואופרטיב „אגד" רכישה גדולה של אוטובוסים בחו"ל. חלקם אוטובוסים מוגמרים וחלקם שילדות, אשר המרכבים שלהם נבנים במפעלים בארץ. במסגרת רכישות אלה רכש „אגד" 200 אוטובוסים מוגמרים תוצרת חברת „סקניה ואביס". אוטובוסים אלה מצוידים במזגני אוויר.

100 מהם מיועדים להסעת תיירים ו־100 יוכנסו לשירות בקווים השונים של „אגד". מחיר אוטובוס זה הוא 300,000 ל"י בקירוב. 4 אוטובוסים נמצאים כבר בדרך לארץ. החל מחודש אפריל יגיעו לישראל בקצב של 15 אוטובוסים לחודש.

מנהל המשק ב„אגד", יעקב מא[illegible], כי הקואופרטיב רכש 200 מנועים תוצרת חברת „דאף" ההולנדית, מחיר כל מנוע הוא כ־43,000 ל"י. מנועים אלה מיועדים להרכבה על שילדות אוטובוסים תוצרת חברת „ליילנד", המגיעים לארץ בקצב של 20—30 מדי חודש החל מחודש אקטובר 197[illegible].

לפני זמן קצר הגיעו לישראל אחרוני האוטובוסים תוצרת חברת „מרצדס" הגרמנית. „אגד" רכש 1[illegible] אוטובוסים מתוצרת זו, 35 מהם מזגני אוויר ואילו השאר מצוידים במיתקן אוורור מאולץ. 60 אוטובוסים מתוצרת זו נעים בכבישים כבר.

נוסף על כך, הזמין „אגד" 127 שילדות מתוצרת חברת „מרצדס". המרכבים יבנו בארץ. עד כה הגיעו לארץ 27 שילדות.

„אגד" גם רכש 250 שילדות תוצרת חברת „סקניה ואביס". לארץ הגיעו כבר 75 שילדות ואילו השילדות הנותרות נמצאות בדרך.

כן נמצאים בבנייה בארץ מרכבים ל־50 שילדות תוצרת חברה „דאף".

נוסף על רכישות אוטובוסים אלה בחו"ל, נרכשו 291 שילדות לאוטובוסים תוצרת חברת „ליילנד". המרכבים לשילדות אלה ייבנו בארץ.

כתוצאה מרכש זה מצפים, כי במשך השנה הקרובה יוכנסו לשרות הקווים השונים ב„אגד" מאות אוטובוסים חדשים, אשר ישפרו את השרות לציבור הנוסעים.

„שמיר" — קרן המשקיעה בצמודי־מדד

חברת „פיא", הנהלתו של בנק לאומי, הקימה קרן נאמנות חדשה קרן „שמיר" שתשקיע כמעט באופן בלעדי באגרות־חוב צמודות־מדד. הקרן החדשה תאפשר למשקיעים להשקיע באג"ח צמודות־מדד מבלי שיצטרכו לעסוק בחישובי כדאיות האגרות שרצוי להשקיע.

קרן „שמיר" הינה קרן צבירה בה ייצברו הריבית, הפרשי ההצמדה ורווחי הון. חברת „פיא" כבר מנהלת 5 קרנות נאמנות שצברו היום יותר מ־750 מיליון ל"י, כאשר בחודשיים האחרונים בלבד גדלה הצבירה בכ־160 מיליון לירות.

עם שינוי תנאי אג"ח והנפקתן של סוגי אג"ח צמודות־מדד חדשות, הפך שוק זה לשוק מורכב ומסובך. לכל אגרת חוב קיימים יתרונות יחסיים משלה, יתרונות אלה הינם משמעותיים ביותר, אבל דרושה הכרה מלאה של תנאי השוק ותנאי אג"ח כדי להתמצא ולהפיק מהם את מירב התשואה. לכן ההתמחות של „שמיר" תהיה בהשקעה בצמודי־מדד.

רווחי „בנק כללי" גדלו ב־57.6 אחוז

מאת סופרנו הכלכלי של „דבר"

גידול ניכר היה ברווח הנקי של „בנק כללי" בשנת 1973. הרווח הנקי הסתכם ב־2.78 מיליון ל"י, בהשוואה ל־1.76 מיליון ל"י בשנת 1972, גידול של 57.6 אחוז.

„בנק כללי", אשר בראשו עומד הברון אדמונד דה־רוטשילד ומנהלו הכללי הוא דוד שוהם, מתמחה באופן מיוחד בעיסקות מטבע חוץ, מימון יבוא ויצוא וסחר בניירות ערך ישראליים וזרים.

המאזן לשנת 1973 מצביע על ההתפתחויות העיקריות:

◆ המאזן גדל ב־48.3 אחוז, מ־269 מיליון ל"י ל־399 מיליון ל"י;

◆ האמצעים העצמיים של הבנק גדלו ב־80.5 אחוז מ־7.4 מיליון ל"י ל־13.4 מיליון ל"י;

◆ הרווח התפעולי גדל מ־3.81 מיליון ל"י ל־6.3 מיליון ל"י, גידול של 67.2 אחוז.

הבנק שילם לשנת 1973 דיווידנד בשיעור של 15 אחוז. יתרת הרווחים הועברו לקרנות הבנק, כך שהערך הפנקסי של מניית הבנק ב־1973 עלתה ל־198.9 אחוז, לעומת 165.5 אחוז בסוף 1972. הרווח התפעולי למניה היה 142 אחוז.

בבית המשפט המחוזי בתל־אביב—יפו

תיק עזבונות 1616/74

הזמנה

בעניין: ירושת המנוח נח דייקרשטין ז"ל, ת. ז. 0816140 שנפטר בעפולה ביום 13.6.1973

להוי ידוע כי הוגשה לבית המשפט בקשה ליתן צו המכריז את ירושת המנוח הנ"ל והנני מזמין בזה כל אדם הטוען שיש לו טובת הנאה בעזבון המנוח והרוצה להתנגד להגיש תוך חמישה עשר יום מיום פרסום ההזמנה את התנגדותו להכרזה המבוקשת, שאם לא כן יתן בית המשפט צו כטוב בעיניו.

דוד ולך, שופט

רשם בית המשפט המחוזי

משרד הבריאות שרותי אספקה

ת.ד. 7094, תל־אביב

מכרז חוזר מס' 50/905/73

ניתנת בזה הודעה לציבור כי שרותי אספקה האריכו את מועד הגשת הצעות לייצור, אספקה והתקנה של מיכשור וציוד נירוסטה עבור מטבח וחדר אוכל בביה"ח שיבא.

פרטים אפשר להשיג במזכירות שרותי האספקה, רח' גבולות יצחק 15, תל־אביב, טל' 253202 בשעות הרגילות.

את ההצעות יש להגיש ב־3 העתקים במעטפה שאפשר להשיג בשרותי האספקה.

מועד אחרון להגשת ההצעות הוא 29.3.73 בשעה 12.00 לפי הכתובת:

קופת הרישות המרכזית, משרד הבריאות ירושלים, פנסיה, רח' הבאר 2, ת.ד. 1176.

על המציע לצרף ערבות בנקאית של 10% מערך הצעתו כערבון לקיום הצעתו באם תתקבל.

אין שרותי האספקה מתחייבים לקבל את ההצעה הזולה ביותר או איזו הצעה שהיא או להזמין את כל הכמות ממציע אחד.

מ. ראוגרודסקי

מנהל שרותי אספקה

דברים

אנטי־דוגמה

בה הייתה אבורב על שר בממשלת בריטניה, שהיה שוהה את „מר־הרב המכובד..." "Me, Sir. So-and-So hereby declare?" הייתה אבורב שמעה. לא יתכן ששר לא ידע כי [illegible].

תיקון: הנה קיים המשנה בבית [illegible]. [illegible] דקו: „אני... לחבר הממשלה מתי־חייב..." האם שר במדינת ישראל אינו חייב לדעת, שלפני צורת הסבירות „חבר הממשלה" מקבלת כי השיפוט, שבהגיל הוא שהאיה, את הברכה והוסף שלאחריה, כי לומר: לחבר הממשלה, קטם הדיבורים הפיכן בכנסת, והפעם בי אני מאה אלפים, אין בו מכום ולהל הדיגול ההפיך בכתן דוגכה?

וקשה ככל נראה לנו מה כאשר אחד השרים כששאלתיו, אם ידע שצריך היה להגות: „לחבר הממשלה". „ודאי כידעתי את ההגייה הנכונה לפי הדקדוק, אבל כשהבטתי את אלה שקדמו לי אומרים: לחבר הממשלה, הסבתי שאינני יכול לדבר עברית על תייר..."

הרי לכם כפייה הברהית לדבר עברית משובשת. וחברי הממשלה צועדים בראש המבצעים לה.

חיים איזק

לא נם, רק קצת ישן

„אילו לא היה מחדל" מתבזה חיים איזק („דבר" מיום 10 במארס) כשהוא „מצטט" כמה היו כותבים כל הלשונות הרעות אילו גייס צה"ל ערב יום כיפור ואילו מנע בכך את התקפה הערבית. אבל מה לעשות וצה"ל לא גייס. בחודל כן היה והמאמרים המסופקים לא נכתבו?. כי בניגוד למשה דיין לא טענו ברפז עבודה, אמנון רובינשטיין ואף סדי פרוס, ש„מעולם לא היה מצבנו הבטחוני טוב יותר". הם גם לא טענו, כי צפויות לנו עשר שנים של רגיעה. הם טענו את ההיפך.

יתר על כן: בסתבר, שאירע מחדל נוסף. ביום שלישי בצהרים סבר שר הבטחון, כי המצב הבטחוני מאפשר את התפטרותו — הסופית, כמובן. רק באותו ערב הבין לפתע, כי המצב אינו מאפשר למדינת ישראל לוותר על שירותיו. שאין להם תחליף, מסתבר, על פי משה דיין. כי פעם נוספת נודע לו על הכוונות התוקפניות של האויב רק ברגע האחרון... חיים איזק יכול איפוא שוב ללעוג לכותבים הפרסנציאליים ולשבח את שומר ישראל, שלא נם, אלא רק ישן קצת.

טדי פרויס

שלמות הארץ וההלכה

בבהיר של הרב צבי יהודה קוק, כבוד יהוה אבות וכבוד יחוס עצמו, בבקשה. אך דבריו בנושא שלמות הארץ, שהיא מן המצוות שהל עליהן הצו של „יהרג ואל יעבור", והוצא כבגד כלל השלמה, הוא בחינת בהלל שם שמים. אינם הרפסים בשום פנים וצורה את ההלכה המצויה בידינו. שום דבר כזה אינו נמצא לא בתלמודים לא ביד החזקה ולא ב„שולחן הערוך". ההלכה אומרת, כי רק באשר לשלוש עבירות חייב אדם לקדש שם שמים, ליהרג ולא לעבור: עבודה זרה, גילוי עריות ושפיכות דמים. שום רב בישראל, ותהיה ידו רבה לו בקבלה כאשר תהיה, אינו יכול להטיל על האומה צו חדש בנושא כה רציני ועדין כמו „יהרג ואל יעבור".

הרעיון של שלמות הארץ הוא בעל שרשים חזקים ביותר גם ברגשות העם וגם בתוך תחומי הבטחון של ימינו.

אבל גם לפני קום מלכות ישראל וגם בימי בית שני לא היתה הארץ שלמה בידינו. ואם מקבלים את הטענה כי הצו של „יהרג ואל יעבור" נמצא מפולא, כי דורות קודמים בישראל חללו את השם. לכן נראה, שתוספת של סמכה, שמצד אחד אינה חופפת את ההלכה ומצד אחר אינה חופפת את ההיסטוריה יותר משיש בה משום חזוק — יש בה כמום החלשה.

ק. שבתאי

סייגים לחברות בהסתדרות

בכל פנקס הסתדרות מצוטט בפרק „עקרונות ההסתדרות", כי „ההסתדרות מאגדת את כל הפועלים... החיים על יגיעם מבלי לנצל עבודת זולתם". נאמר שם גם, שכל חברי ההסתדרות מאוגדים בהסתדרויות ואגודות מקצועיות.

לפי הפרסומים על ועידת ההסתדרות נראה שחסר בסדרי־היום דיון על עקרונות ועל ערכי ההסתדרות. כולנו כבר שלמנו עם סטית של עבודה שכירה. נראה שהגיע הזמן לקבוע סייגים ולהחזיר לחבר הסתדרות את ההרגשה, שזוהי זכות להיות חבר הסתדרות ולא לכל אחד ניתנת הזכות הזו. אבל במציאות ישנם הרבה חברי הסתדרות אשר לא חיים על יגיעם. ההסתדרות פתוחה בפני סוחרים, מתווכים, קבלני בנין גדולים ובעלי מפעלי תעשיה ובהם מאות פועלים. הם מעוניינים להישאר בקופת־חולים ובגלל התקרה הנוכחה במס אחיד, משלמים בעלי ההון פחות מס ממשפחה ששני ראשיה עובדים שכירים.

טוב היה אילו התמודדו מוסדות ההסתדרות — איך להצלות את כבודו של האדם העובד ולנהוג בהתאם לעקרונות ההסתדרות.

ע. פרי־פז

מכתבים למערכת

על סדרי חלוקת החוברת של שמות החללים

בתגובה לרשימתו של שמשון עופר שפורסמה אתמול ב„דבר" בענין סדרי חלוקת החוברת של שמות החללים בדואר מסר דובר משרד התקשורת:

צה"ל פנה בשעתו למשרד התקשורת וביקש להשתמש בסניפי הדואר לצורך חלוקת החוברות לציבור. הצבא לא ביקש להיעזר בדרך כלשהי בפקידי הדואר, אלא הודיע כי החלוקה תיעשה על־ידי נגדי"ם שיבואו על ידו. מובן שמשרד התקשורת לא נשאל ולא נתבקש להשתתף בשיקולים של כמויות ההדפסה, קצב ההדפסה ועיתויה. משרד התקשורת נענה ברצון לבקשת צה"ל והעמיד לרשות שלטונות הצבא הנוגעים בדבר רשימה מלאה של סניפי הדואר בכל הארץ ופירוט מדויק של שעות הפתיחה והסגירה של כל אחד ואחד מהסניפים. המשרד לא נתבקש להקדים פתיחתו של סניף כלשהו או לבצע כל שינוי אחר בשעות העבודה של הסניפים.

ההודעה לציבור בדבר המקום והזמן של חלוקת החוברות לא נקבעה ולא נתפרסמה על־ידי משרד התקשורת.

באשר להערתו של מר עופר על שבסניף כלשהו נמנעו מלפתוח את הדלתות רבע שעה לפני הזמן ולהניח לקהל הרב להקדים ולהכנס, יש לזכור כי ההתגודדות היתה כה רבה עד כי במרבית הסניפים חולקו כל החוברות תוך רגעים ממש. פתיחת הסניף לפני הזמן היתה גורמת לכך שאותם אנשים שהיו באים בשעת הפתיחה הרגילה היו נוכחים שהחוברות אזלו עוד לפני השעה שנקבעה להתחלת החלוקה.

משרד התקשורת ימשיך להעביר את סניפי הדואר לרשות מבצע חלוקת החוברות עד לסיומו.

י. מיזרוצקי

ממשלת ליכוד בראשות ג. מאיר

המשבר בהרכבת הממשלה הסתיים אחרי שנודע על החמרת מצבנו הבטחוני ועל הכרזת כוננות בצה"ל. נוכח כל זה הודיע משה דיין על הסכמתו לכהן בממשלה והודשה כשר בטחון. אך אם קיים מצב חירום האמנם אין הדבר מחייב ללכד את כל הכוחות הקונסטרוקטיביים בעם? לדעתי צריכה לקום מיד ממשלה, שבסיסה יהיה רחב ככל האפשר, ואשר בראשה תעמוד גולדה מאיר. נשמעו כל מיני נימוקים נגד יצירת ממשלת ליכוד לאומי אבל נראה לי, שאין הם משכנעים. אם יכנסו אנשי הליכוד לממשלה הם יהוו בה מיעוט. המערך יוכל להמשיך לפעול ולהחליט כמו קודם, שהרי ההחלטות מתקבלות בהצבעת רוב. אשר לשאלת יהודה ושומרון אין הבדל מהותי בין עמדות מפד"ל וגח"ל. ובשאלה זו סוכם עם מפד"ל, כי לא תתקבל החלטה של הממשלה לפני שהנושא יובא להכרעה של העם כולו.

מובן, כי קיים חשש, שהליכוד יפרוש מן הממשלה כפי שפרש גח"ל ב־1970. אבל יש לחשוב שהם למדו לקח ולא יחזרו על מהלך זה. אבל אם יחליטו לפרוש תוסיף הממשלה להתקיים בלעדיהם, כפי שנהגה בעבר. הדבר הדרוש למדינה ולעם עכשיו הוא ממשלת ליכוד לאומי בראשות גולדה מאיר.

ז. דורוביני

עין־החורש — איחוד

מכתב גלוי לראש־הממשלה

גולדה מאיר, אינני אלא סופר, אך מעט חוש היסטורי יש לי. ואני נשבע, נשבע לך, כי ההיסטוריה תשפוט אותך בחומרה ובאכזריות על הולמתך להמשיך ולכהן כראש הממשלה. כמה כיתות של סופרים כיים סטאלין, כדי לפאר את שמו בפני ההיסטוריה — וקם סולז'ניצין אחד הדיבר אמת של ספרות — והיא אמת ההיסטוריה כיום. לזא אני במקומך הייתי חושש מכל מה שכל סופר ישר יכתוב עליך ועל הקרפתך בארץ. כי כך, ורק כך — ולא בדברי חנופה של ברנז המפלגה — ייחרץ גורל דמותך בהיסטוריה שלנו.

אהוד בן־עזר

תל־אביב

אופרות לחיילי צה"ל

עם חידוש הצגות האופרה הישראלית בחודש אוקטובר החליטה מנהלת האופרה, אדיס דה־פיליפ להזמין חיילי צה"ל בחופשה לכל ההצגות של האופרה הישראלית בכל עת המתאימה לחייל.

האופרה רצתה לתת חלקה לבידור חיילי צה"ל חובבי אופרות ואורטוריות ללא תמורה כלשהי.

האופרה שבה למעלה מ־200 אמנים ועובדים אינה יכולה מסיבות טכניות להופיע במקומות רחוקים ועל סמך סידורים מאולתרים. על כן הוחלט, שחיילים ובנות חן יוזמנו להצגות בתל־אביב, בחיפה, ובירושלים, בהצגות האופרה.

להזמנה זו נענו אלפים רבים של חיילים. הנהלת האופרה החליטה כי סידור זה יימשך גם בעתיד. החיילים יוכלו להנות גם מהופעותיה של כוכבת המטרופוליטן אופרה ביחית דה־פול בהצגות „מדאם בטרפליי" ו„כרמן" וכן בהצגה המשעשעת „נסיכת הקרקס" מאת אמריק קלמן.

צ. כהן

האופרה הישראלית

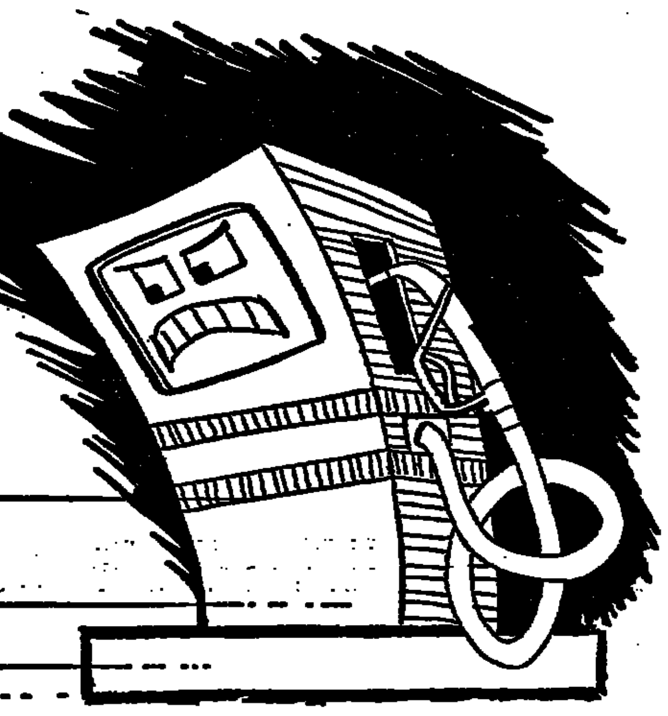

הזמן המתאים לחסכוניותן של הקומפקטיות —

קומפקטית אמריקנית של פורד

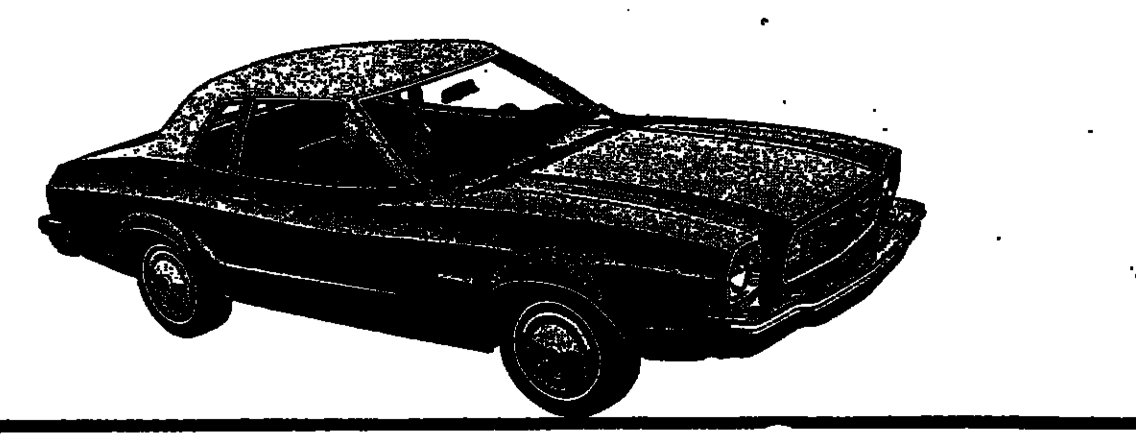

קומפקטית 1: פורד מוסטנג II

מידי פעם מופיעה המכונית המתאימה בדיוק בזמן המתאים. המוסטנג II היא בדיוק מכונית כזו.

היא קצרה ב־45 ס"מ מן המוסטנג של השנה שעברה ויש בה מן הקלות והחסכנות של מכונית קטנה יותר.

המוסטנג II של פורד, עם מנוע 4 צילינדר, מעוצבת ע"י גיאה. היא מרווחת, נוחה ותענוג לנהוג בה.

יש בה הידור והאיבזורים שתתקשה למצוא במכונית כל שהיא, ללא הבדל גודל או מחיר.

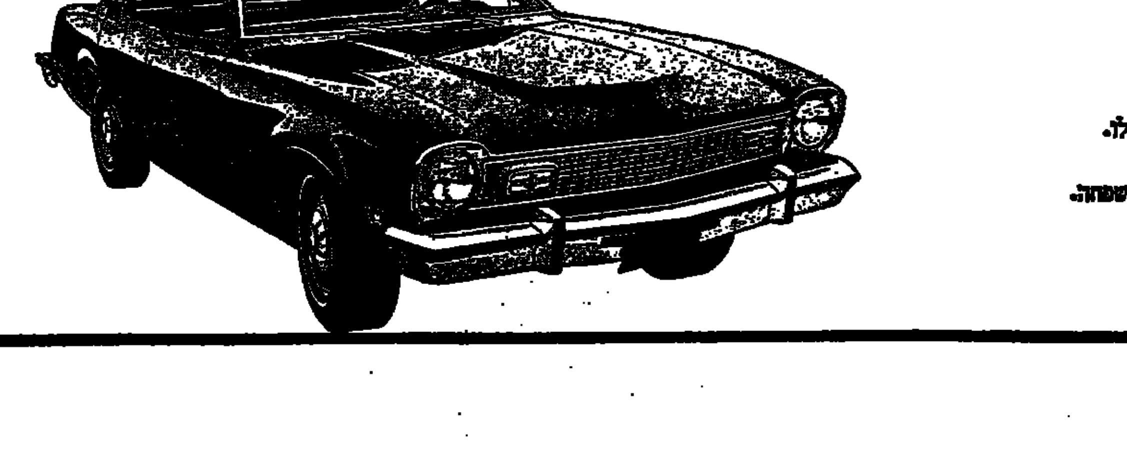

קומפקטית 2: מאבריק

פורד "מאבריק", אחת הקניות הטובות של רכב בעולם כולו. הדוגמא לפיה נגזרות כל הקומפקטיות האחרות.

ה"מאבריק" היא הקומפקטית המתאימה בדיוק לצרכי המשפחה. זו מכונית יעילה, קלה לנהיגה ולשרות.

"מאבריק" מכונית יציבה ושקטה כמו מכוניות גדולות, מפוארות ויקרות ממנה.

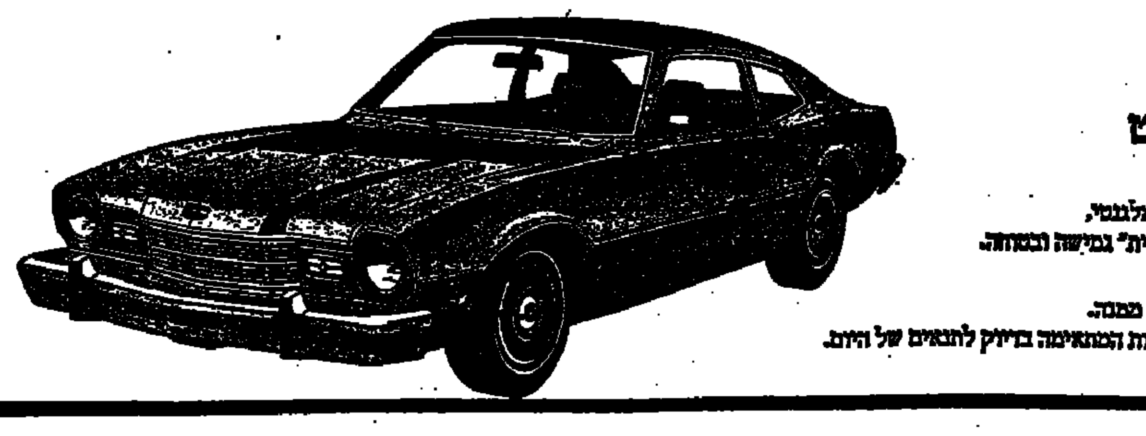

קומפקטית 3: מרקיורי־קומט

זוהי מכונית קטנה חסכונית וקשוחה.

את התכונות האמריקניות אתה רואה בגג המצופה ויניל אלגנטי, בצמיגים הרדיאליים עם רשתות המתכת לנסיעה "חלולית" גמישה ובטוחה.

מכונית אשר כושר העמידות והבנין החזק שלה,

זהים למרכבי הפלדה המעולים של ה"מרקיורי" הגדולה ממנה.

"קומט" החדשה היא מכונית חסכונית עם כושר של גדולות המתאימה בדיוק לתנאים של היום.

בוא אל אולמי התצוגה של פורד

לפגוש את האמריקניות הקומפקטיות של פורד.

סע הביתה עם פורד קומפקטית חדשה.

חברה ישראלית לאוטומובילים בע"מ

מפיצי פורד בישראל

תל־אביב, חיפה, ירושלים, אשדוד, אשקלון, באר־שבע, חדרה, נצרת, נתניה, עפולה, ראשון לציון, רחובות, רמלה, רמת־גן, איזור התעשיה רמת החייל

חגי לבינסון אילון

هكذا امن الامل

هكذا من الأصل

דיוני הוועידה השתים עשרה של ההסתדרות

שלום כהן (פנתרים): תידון גביות דו"ח ועדת כץ

ההסתדרות חייבת לזכור היטב בוועידתה כה שקורה בעוץ. לחוש כה שקורה מתחת לפני האדמה, ברעידת האדמה. כיד אחרי הבחירות החליטה הממשלה להעלות את המחירים על־ידי ביטול הסובסידיות. זה לא עבר בשקט. היו הפגנות, היו פצועים; היו גם הפגנות שקטות, ועדי עובדים, עבירות. זה דחף את ההסתדרות לפעולה, לעמוד מול הממשלה. אבל מה השיגה? 6 אחוזים תוספת־יוקר אינם פיצוי על ההתייקרויות. ונידונו הדבר שילדים יצטרכו לאכול לחם במקום בשר ובמקום לשתות חלב ישתו תה. ואחר כך מתפלאים מדוע בשכבות העוני אחוז כל כך גדול נפסל כדי לצבא. גופנית אינם מסוגלים לעמוד בזה ונפשית אינם מוכנים לראות עצמם שייכים לחברה הזאת. הם תמיד הסובלים ביותר. את זה צריכה ההסתדרות לזכור גם בוועידה וגם למחרת הוועידה.

לא ייתכן שעובד במדינת ישראל — ואני מדבר על עובדים ולא על מקבלי־סעד או מובטלים — לא יוכל להאכיל את בני משפחתו.

ובמציאות הזאת אין שום הבדל בין המערך ובין ה"ליכוד". להיפך. מבחינה מעמדית צריך ה"ליכוד" להיות יותר בעד הקו הזה. ה"ליכוד" מקבל את קולותיו מהשכבות העניות. זה מחייב אותו לעשות דברים ולא רק לדבר בבחירות. זה מחייב אותו להיות פעיל. הוא לא צריך לומר רק כמה משפטים כדי לצאת ידי חובה. איפה ה"ליכוד" בהפגנות? איפה ה"ליכוד" בהסתדרות ובכנסת?

סיעתנו מורכבת מכמה חברים שעברו את התהליך הפוליטי הזה, ומחברים אחרים שבאו ישר מהרחוב, מהשכונה, מההפגנות ומהמעצרים. הם באו ישר לוועידת ההסתדרות. לפעמים הם יכולים להתאפק. לפעמים הם לא יכולים. אתמול לא יכלו להתאפק, כיוון שרואים בראש הממשלה אחראית לכך שדו"ח ועדת כץ נקבר קבורת־חמור. זהו כתם שחייבים למחוק אותו מהר. שנה שלמה ישבו יותר ממאה מומחים, בראשותו של מנכ"ל הביטוח הלאומי, בחנו את הדבר שנקרא מצוקה. הוועדה הוקמה אחרי הפגנות חמורות וקשות של הפנתרים השחורים בירושלים לפני שלוש שנים והיא הגישה את הדו"ח בן שלושה הכרכים. מה עשו בהם? איפה זה משתקף בתקציב המדינה? איפה זה משתקף במציאות היומיום?

ההסתדרות צריכה להרים את האתגר הזה, לקחת את הספרים האלה ולנער מהם את האבק שהצטבר, ויחד עם המוכחים לרכז: אם הממשלה קוברת את הדו"ח — אנחנו לוקחים אותו. זה יהיה דו"ח ההסתדרות. אלה הן המלצות ההסתדרות.

אחרת פירוש הדבר הוא שמחזירים את הגלגל לאחור בשלוש שנים, לנקודת ההתחלה. חזרה לרחוב, חזרה לשכונות, חזרה לגיוס, חזרה למשטרה ולבתי־הסוהר.

קריאתה של סיעתנו איפוא: ייערך דיון בוועידת ההסתדרות בנושא הזה של דו"ח ועדת כץ ותצא מכאן הקריאה לממשלת ישראל: אל תגנזי אותו!

עזרא גבאי (אחווה): יושם דגש על בעיות הפער והיוקר

סיעת "אחווה" מציגה שתי הצעות לדיון בוועידה. ההצעה הראשונה — בעיית הפערים, הכלכליים והחברתיים, והדרך לסתימתם. ההצעה השניה — היוקר והשפעתו על השכירים בכלל, ועל חיילים משוחררים ודלי־הכנסות בפרט.

בעיית הפערים מקובלת על כל הסיעות. הכל מדברים על הפערים. הקימו ועדה על פרופסורים ומומחים, המדברים בצורה אקדמאית, כתמוים קודים. אבל מתוך אלה שחשים את הפערים על בשרם לא הוזמן איש להשתתף בוועדות. ייתכן שאנשים נמצאים במספר דוקטורים, אבל הקבוצה החלשה נהיית מבודה, הקבוצה החזקה היא שמכתיבה בהתאם לאינטרסים שלה. לקבוצה החזקה הבעיה הזאת אינה כאובה. היא לא חשה זאת על בשרה.

הפער הולך ומתרחב מיום ליום. המדיניות הכלכלית מעשירה את העשירים ומורידה את הכנסתם של בעלי הכנסות בינוניות ודלות עד שהם נהפכים לנזקקים. איך אפשר לבוא ולומר שמדיניות של קוטביות כלכלית כזו יכולה להביא לצמצום הפערים?

רבים מן החיילים המשוחררים מפרנסים משפחות גדולות. אין שום בטחון שימצאו להם עבודה. אין שום בטחון שאותם חיילים יחזרו לעבודתם ויוכלו להתפרנס בכבוד. יש בהם שמקבלים את השכר המינימלי שנקבע. אבל האם אפשר בסכום הזה לפרנס בית־פחה? לכן אנו מבקשים מהוועידה להביא שני נושאים אלה לדיון.

אורי אבנרי (מרי): כיצד תיערך ההסתדרות למאבק על דמות החברה

סיעת "מרי" מציעה לדון בהיערכות ההסתדרות למאבק הבלתי־נמנע על דמות החברה והמדינה.

לפני יומיים קמה ממשלה של כוחדל המדלון, על הסתאבות ההי־בחנות, ממשלה המבטלת את הסובסידיות לכל שכבות העם והמבדילה את הסובסידיות למיליונרים, שהם הפרוטקציונרים של המשטר.

מול ממשלה זו מה דמות תהיה להסתדרות? האם תהיה לפסח, המשרתת ממשלה זו והמעמדת כעניה־בפתות, או תהיה מרכז לכל הכוחות הנגדיים, בטכיד לעימות עם הממשלה. האם תהיה מערכת־קבע של הנוטים, או תהיה נושאת החזון והמאבק לחברה חדשה, מודרנית, מתקדמת וצודקת.

כי מי שבוחר בדרך הראשונה יבחר במועמדיו של פנחס ספיר להנהגת ההסתדרות. מי שבוחר בדרך השניה צריך להכין את ההסתדרות למאבק הגדול. והאם ההסתדרות באמת ערוכה לכך?

אני חבר ותיק מאוד בהסתדרות, אבל אתמול באתי בפעם הראשונה למוסד הסתדרותי. ציפיתי לראות כאן 1500 עובדים, אנשים ממקומות־עבודה, ביטוי חי ובלתי־אמצעי להמוני העובדים. יש כאלה, אך הוועידה הזאת אינה ועידתם. זוהי ועידה של עסקנים מקצועיים. האם צד זה ינהיג את ההסתדרות בעימות עם הממשלה במאבק נגד חבריהם־שלהם במפלגה?

אני מציע בצעד ראשון להחזיר את ההסתדרות לחבריה, לעובדים. סיעת "מרי" מציעה להחליט, במסגרת הדיון שהיא רוצה ליזום, על החלפת כל אדם בצמרת ההסתדרות שהיה עסקן מקצועי יותר מארבע שנים; מסירת כל הצבירות באיגוד המקצועי לנציגים ישירים ממקומות־העבודה; החזרת העצמאות המלאה לאגודה המקצועית; בחירה ישירה של הוועד־הפועל בידי חברי ההסתדרות; גיבוש מדיניות־שלום עצמאית של ההסתדרות ומאבק למען הפיכתה למדיניות הממשלה; גיבוש מדיניות סוציאלית עצמאית של ההסתדרות לחיסול מעמד העניים, המתעשרים והפרוטקציונרים.

ההסתדרות קמה לפני דור כדי להבטיח חיים טובים וחופשיים לעם העובד. עליה להיות חיל־חלוץ במאבק להקמת חברה מודרנית, מתקדמת, חופשית, שבה יתגשם האידיאל הזה.

אני קורא איפוא לכלול את הצעתנו בסדר־היום.

יצחק זמלר (ברית השמאל): לנושא השלום השלכות על כל חיינו

בשם "ברית השמאל הציוני הסוציאליסטי" אני מציע לכלול בסדר־יומה של הוועידה שני סעיפים: תרומת ההסתדרות למאבק על השלום; הידוק הקשר בין ההסתדרות וההתיישבות העובדת.

ועידה זו מתקיימת בשעת חירום. היא צריכה להיות ועידת חירום. כדי שלא תהיה ועידה של שיגרה היא חייבת להעמיד על סדר־יומה אותה בעיה מרכזית, קובעת, המעסיקה את כל חברי ההסתדרות ואת כלל המדינה — שאלת השלום.

אנו עדים לתופעה של התערערות הכאריזמה של מדיניות אשר התבססה על כוח, ועל כוח בלבד. התערערות הכאריזמה של מדינאים אשר היו דוברי מדיניות זו הצניעה.

עתה, לאחר מלחמת יום הכיפורים, התברר מעל לכל ספק, שאכן אין דרך אחרת: מי שרוצה שמדינת ישראל — ובתוכה ההסתדרות העובדים — תפעל, תתפתח ותקלוט עליה חייב לשים את הדגש על הנקודה הזו של הסדר ומוצא ממצב המלחמה. ואין מוצא אחר כאשר הסדר של שלום צודק, הלוקח בחשבון את זכויות כל הנוגעים בדבר, כלומר, של ישראל ושל המדינות השכנות.

לכן ראוי שההסתדרות תעמיד במרכז דיוני הוועידה נושא זה. לא רק כדי להרים לאותו מהלך שהתחיל בו של הליכה לז'נבה, של ראשית משא־ומתן, של הפרדת כוחות, של מאמץ משותף של המעצמות הגדולות לדחוף לקראת הסדר. אלא ההסתדרות העובדים כעצם מהותה חייבת ליזום מחשבה עצמית, הצעות עצמיות כאלה אשר תתבססנה לא על שלטון בכוח, לא על החזקת שטחים בכוח, אלא על בסיס של משא־ומתן, כאשר כל הגורמים המעוניינים בדבר שותפים למשא־ומתן זה, לקראת הסדר של אמת.

הנושא של שלום איננו בטחוני בלבד. השלכתו לו על כל שטחי חיינו. גם על שטח הכלכלה, גם על השטח הסוציאלי ואף על הפער החברתי. מי שירצה לנתק את הקשר — לא יעזור לעובקו של ענין.

אשר להצעתנו השניה: יש התערערות מתמדת, יש פגיעה בלתי־פוסקת בערכים ובמוסכמות שהם יסוד־מוסד של חיי ההסתדרות, של חיי החברה הישראלית.

ההסתדרות העובדים איננה אגודה מקצועית בלבד. יש לה משימה סוציאלית מרכזית של הצמחת החברה הישראלית לקראת חברה של שוויון ושל צדק. כל מי שרוצה לראות אידיאלים אלה כאילו אבד עליהם הכלח, אינו יודע מהו היסוד, מהו המרכז בחייה של ההסתדרות.

ההסתדרות מצווה לחדש את נעוריה, לחזור לאידיאלים המרכזיים של מייסדיה. דבר זה ניתן לעשות רק בהגברת שיתוף־הפעולה בין פועלי העיר ופועלי הכפר; להרחיב ולחזק את השיתוף, את השוויון ואת האחווה והצדק. לא אותם האנשים המדברים על ההסתדרות ברחוב דיזנגוף קובעים את דמותה של החברה, אלא אלה הפועלים בסדנא, בחרושת ובהתיישבות העובדת.

נתן אלמולינו (מערך): רוב ההצעות הנוספות כלולות בנושאי סדר־היום

כל סיעה זכאית להציע סעיפים לסדר היום. נדמה לי שלגבי מספר ההצעות הנוספות אין פועל הכלל "כל המרבה משובח". שבע סיעות הגישו 17 הצעות לסדר־היום, המתייחסות לכלל הבעיות המעסיקות את המדינה על כל רבדיה המבלכתיים — בעיות החברה, המדיניות הכלכלית, ההסתדרות, המבנה והארגון שלה וכו' ודומה. האם יש באולם ציר אחד המאמין בתום לב שוועידת ההסתדרות יכולה לדון בכל הנושאים המוצעים לרשימה ולהחליט בצורה רצינית ומבוגרת בכל זה על הצעות נוספות? רוב רובן של ההצעות שהוצעו כלולות בתשע קבוצות הנושאים המובאות לדיון ולהחלטה בוועידה. ובדיון היותן מכילה אפשרות לכל סיעה להתייחס לבעיות אלה, להציע את הצעותיה וגם לנמקן.

מפליאה אותי הצעת סיעת ה"ליכוד" שנוסחה: "הזכות לארץ־ישראל, בטחון ושלום". הזכות ההיסטורית של העם היהודי לארץ־ישראל מוצאת את ביטויה בשמה של ההסתדרות כפי שנקבע על־ידי מייסדיה ולא שונתה גם בהווה. ושמה של ההסתדרות הוא: ההסתדרות הכללית של העובדים בארץ־ישראל. באיזו זכות מטילים חברים מסויימים ספק ברצונה של ההסתדרות, על כל מרכיביה לעשות את כל האפשרי — ואפילו מעבר לאפשרי — כדי שנגיע בהקדם האפשרי לשלום־אמת עם שכנינו, תוך הבטחת בטחונה של המדינה? המדיניות להגברת עוצמתנו הבטחונית כערובה לשלום־אמת והחתירה לשלום היו אבני־יסוד לפעולותיה של ההסתדרות בזירה הבין־לאומית.

בקבוצת ההחלטות על המדיניות הסוציאלית וצמצום הפער החברתי בא לביטוי חלק מהצעות שהוצעו, כגון הצעת "הליכוד" — דאגה־מאמצת למשפחות ברוכות ילדים ולזוגות צעירים; הצעת "הפנתרים השחורים" ביחס להקציב הממלכתי ליישום המלצות ועדת כץ. ואין איפוא מקום לכלול הצעות אלה בסדר היום, כי הבעיות תעמודנה במרכז הדיון של הוועידה.

אין גם מקום לכלול הצעות נוספות לסדר היום הדנות במבנה הארגוני של ההסתדרות. בוועדה המתמדת נמסר שיש כוונה לקרוא לשלושה מושבים מיוחדים של מועצת ההסתדרות, שכל אחד מהם יוקדש לדיון בנושא מיוחד. מושב אחד ידון על המבנה הארגוני של ההסתדרות; מושב שני ידון על שינויים בחוקת ההסתדרות והמושב השלישי יוקדש לחברת העובדים.

אני מציע לוועידה לאשר את סדר־היום שהוצע על־ידי הוועדה המתמדת ולדחות את כל ההצעות הנוספות שהוצעו.

*

הוועידה החליטה בהצבעה לא לכלול את ההצעות הנוספות בסדר היום.

קהל צירי הוועידה מצביע בעד דחיית התוספות לסדר־היום שהוצעו על־ידי סיעות שונות

שמואל רכטמן (ליכוד): ניצור אחדות בבית ההסתדרות

חמשת החודשים שחלפו מאז פרצה מלחמת יום הכיפורים חוללו תמורות יסודיות ברוב שטחי־החיים במדינה. מדינת ישראל של שנת 1974 שונה מן הקצה מדינת ישראל של שנת 1973, וכל הסימנים מעידים על כך שתהליכי השינוי נמצאים עדיין בעיצומם.

הוועידה הי"ב של ההסתדרות מתכנסת אפוא לאחר שהושלמה מלאכת הרכבתה של הממשלה החדשה, בתום שבועות מייגעים, מכתשים ומשורי סימני שאלה, אך נראה לנו שכל הנוכחים כאן יסכימו איתנו שנותר טעם רע בפיהם של אזרחי המדינה. לא זו הממשלה שלה ייחלנו.

המצב הבטחוני הגרוע ידוע לכולנו, ורק אלה שאינם רואים את המציאות במזרח התיכון, או מתעלמים ממנה, יכולים להשלות את עצמם כי הפרדת הכוחות בחזית הדרומית, וזו הצפויה בחזית הצפונית, מבשרות את השלום. למרבה הצער, עדיין לא נראות באופק הסנוניות הראשונות שיבשרו את בוא האביב. ומי שסבור שאי־הקמתה של ממשלת ליכוד לאומי תזרז את בואו — משלה את עצמו ומטעה את הכלל.

המצב הכלכלי במדינה מהווה תמונה חדה לגבי מה שהתרגלנו אליו בעבר הלא־רחוק. אנו נמצאים עתה בעיצומו של תהליך ירידה ברמת החיים שהיה ללא תקדים במשק הישראלי, אשר השכיל עד כה להעלות את רמת חייו של העובד ב־5 אחוזים ויותר לשנה. עדיין לא ברור אם ירידה זו תהיה שווה בקרב שכבות האוכלוסיה השונות. אנו עומדים גם בראשיתו של מחסור במקומות עבודה ועוד עובדים נמצאים מסוויים.

אין ספק, כי המלחמה שינתה את הציבור הישראלי. שוב איננו מוכן לקבל דברים כמובנים מאליהם. אמונו בהנהגה הממלכתית התערער במידה קיצונית, אילו כעוה שנדמה לו כי מנהיגי המדינה מנותקים מרחשי־ליבם של הרחבים.

החיילים המשוחררים מבקשים לפרוק את מטען המרירות שהצטבר אצלם במהלך המלחמה, ועדיין הם תוהים לדעת כיצד יעשו זאת. צירי הוועידה מטעם המערך אינם מבצעים מנציגי ה"ליכוד" לדבר שבח והלל על מעשיהם בארבע השנים האחרונות. נציגי ה"ליכוד" כאשר הם שותפים במוסד כלשהו הינם נאמנים לתפקידיהם ויודעים לשאת בנאמנות קולקטיבית היטבים ולשלד־נות. הכוונה שלא קיימת אצל נציגי הסיעות והאחווה השותפה במוסדות ההסתדרות.

המדיניות הכלכלית של שימקן המערך גרמה לעיתוקן על כוצר־צוה הפועלים. הגענו למצב שמועבדים בבלי מי־כיסורים אינם להסיים להתכלל בריביכה.

ביטול הסובסידיות בצורה דרסטית והיוקר הדוהר; אלפי צעירים ממתינים לפתרון בעיית מגוריהם; רבבות אורחים גרים בצריפים, אוכבטונים ובתים נטושים; אלפי משפחות מתקיימות בתת־תזונה; 56 אחוז של תלמידי בתי ספר בקרב עדות המזרח נושרים לאחר סיום בית־הספר היסודי ובמהלך הלימודים התיכוניים; צמצום הפעולות להקטנת הפער והוסר־דאגה לרבבות נערים במצוקה; אפליות בתשלומי פנסיה בין עובדי יצור ועובדי המנהלת הלבן, בין עובד יומי ועובד הדורי; המשך הקו של מינויים מפלגתיים במוסדות ההסתדרותיים ובמשקים; התנגדות המערך לבחירת נציב תלונות, כפי שקיים במדינה ובצה"ל; אי ביצוע המסקנות של ייעול וחסכון במוסדות ההסתדרות — כל אלה מעלים את השאלה הגדולה: איזו דמות צריכה להיות להסתדרות העובדים הכללית בתקופת החירום הבטחונית, בתקופת המשבר הכלכלי, בתקופת התסכול החברתי?

אי אפשר שלא לומר דברי ברכה קצרים למזכיר ההסתדרות בפועל, החבר ירוחם משל, אשר הוכיח בתקופה הקצרה שבה מילא את תפקידו, כי הוא דוגל בעבודת צוות, רוחש בסקבדים וארקודי הפרסומת. המזכ"ל הקודם של ההסתדרות, החבר בן־אהרון, פרש זמן קצר לפני המלחמה לאחר שהחזור לו כי נותר בודד במערכה. שנות כהונתו בוועד הפועל של ההסתדרות היו שנים ביעורה לגבי של ריב, שעיבורה האידיה עבודה.

אבל חברי ההסתדרות לא הלכו שולל אחריו ואחרי סיסמאותיו. הם למדו לדעת כי קיים פער גדול בין הבטחות שפיזר לכל עבר ובין המעשים הדלים. ציבור הפועלים אפילו לא הגיש לו את השתדלות לפרעון אחרי הבחירות, הוא פשוט הביע לו אי־אמון בהצבעה.

טעות היא, כמובן, לחשוב כי אנו מסכימים עם כל מהלכיו האחרונים של החבר משל בענין הסובסידיות. כל עצם אבר, כי לדעתו טעתה הממשלה בהורדה דראסטית של הסובסידיות בהיקף כה גדול. זה בכך בלבד פוגעים של מצרכים וצרכים כבאותן. יודע כה מוב יותר — להיות בצדק המקבל פיצוי בעבור מצרך יקר יותר, או לשלם מחיר גבוה יותר בבציר המצרך ולא להפסיד מהצרך.

מה עשתה ההסתדרות בנושא הזה? באחד העתונים התפרסם ראיון עם החבר משל, שבו אמר — בתשובה לשאלת המראיין — בין היתר: אין להשלים עם מצב שבו תכתיב הממשלה להסתדרות. וכמובן לא להיפך. יש להשלים עם העובדה שהיו קיימים, ועוד יהיו קיימים, חילוקי־דעות בין ההסתדרות ובין הממשלה. הבירור צריך להתנהל תוך כבוד הדדי ובשום פנים ואופן לא בהזדיינות הדדית.

אין ספק שבענין הסובסידיות הכריעה הממשלה את המלחמה בהסתדרות. אשר בדווה פעורת־פת וכל ההיקף הגדול של הקיצוצים. החבר משל ציין לאחר מכן: לא התייעצו אתי לפני קבלת ההחלטה. היו דיבורים, אבל לא היתה הידברות כדי להגיע להסכמה הדדית.

אם אמנם כן הדבר, נראה לנו שתגובתה של ההסתדרות לצעד הממשלתי היתה מאופקת לכדי. ההסתדרות היתה צריכה לשמור על כבודה מול הממשלה, אבל מי אשר תגובה בתאימה ההגנן הי־ים אינם שמירת כבוד? נראה לנו איפוא שהוועדה המרכזת החדשה של ההסתדרות, ויהיה הרכבה אשר יהיה, תיאלץ לקיים דיון מחודש על מערכת היחסים בין הממשלה וההסתדרות.

אפשר היה, כמובן, להקים מערכת־יחסים זו ברגל ימין. הוה אומר: כאשר ה"ליכוד" מיוצג בוועדה המרכזת. כל הסימנים מעידים על כך שהצעד הראשון יהיה דווקא ברגל שמאל תרתי משמע — אי הקמתה של ממשלת ליכוד לאומי היתה בהדינת אור ירוק לראשי ההסתדרות, לפי הכלל הבדוק: כזה ראה וקדש.

אסור להרפות מנושא המצוקה. המדובר לא רק בשיפור מצבן של רבבות משפחות המתגוררות בתנאי־דיור ידועים או אוכלות מזון בכמויות של תת־תזונה, אלא גם בעניינם של נערים, למרבה הצער רובם המכריע מקרב עדות־המזרח, המקבלים חינוך מקוטע. די אם אציין כי בעוד ש־67 אחוז מכלל תלמידי בתי־הספר היסודיים במדינה הם מקרב בני עדות־המזרח, נרשמים לבתי הספר הגבוהים במדינה רק 11 אחוז מהם. הנותרים נושרים לאחר סיום בית־ספר יסודי ובמהלך הלימודים התיכוניים. שמענו אמנם שהוועדה המכינה של המערך נתנה דעתה על נושא זה, אך כאשר בדקנו את התלמודיה התברר לנו, כי שמה את הדגש בעיקר על תוספת כספית למשפחות ברוכות ילדים, ומצוזות אמצעים תחת הסיסמה הבדוקה של חיסול הפער הסוציאלי.

לנו, אנשי ה"ליכוד", יש השקפות סוציאליות שונות בבנין זה. אנו חוזרים וקובעים אמנם, כי חובתה של המדינה לקיים שירותי־רווחה לכל האוכלוסיה, להבטיח לאוכלוסיה תעסוקה, מינימום־הכנסה לקיום, שירותי בריאות, חינוך, תרבות, שיכון במסגרת חוק ממלכתי. אך אין זאת אומרת שההסתדרות יכולה לראות עצמה פטורה מחובה מוסרית.

ההסתדרות, תחת הנהגתו של בן־אהרון, איננה יכולה להתפאר בהישגים מרשימים בתחום זה. היכן המרכזים הקהילתיים בשכונות? היכן הפעולה הסודית לביעור צמצום הפער? היכן הדאגה לרבבות הנערים במצוקה?

חשוב להדגיש, כי שלטון המערך בממשלה ובהסתדרות כאחד הציג כל השנים את אחת הבעיות העיקריות בבדיקה — נושא הדיור. התוצאה העגומה נותנת אותותיה כיום, ואנו עדים למחסור עצום באלפי דירות לזוגות צעירים ולהיעדר פתרונות לרבבות משפחות ברוכות ילדים ומעוטות יכולת המתגוררים עדיין במצוקה קריטית ובתנאים תת־אנושיים.

ועידת ההסתדרות חייבת לקבל החלטה מעשית שעל פיה יופעלו בארבע השנים הבאות המשאבים הכספיים של ההסתדרות והממשלה באחת לפתרון בעיית דיורם של זוגות צעירים ומשפחות החיות במצוקה והמתגוררות בצריפים, באוכבטונים ובבתים נטושים. לא פחות חשובה הדאגה לקשישים ופנסיונרים, לעיתים מזומנות אנו שומעים על קשישים, חברי ההסתדרות, שהגיעו עד חרפת רעב ועל פנסיונרים שרמת חייהם יורדת בהתמדה בעקבות כל זעזוע קטן במשק הישראלי.

אנו תובעים שהוועד הפועל של ההסתדרות יתבע גבול מינימאלי וגבול מקסימלי לשיעורי העלאות־השכר. ההסתדרויות הארציות והאיגודים המקצועיים ינהלו משא־ומתן להעלאת השכר עם כל סוגי המעבידים — הממלכתי, הציבורי וההסתדרותי, וסעיפי ההסכמים ייחתמו על יסוד משא־ומתן בגבולות המקטינים והמקימים. בכך בטוחה שהנציגות הישירה של הפועלים תעבוד באווירה בלתי־אמצעית על משמר זכויותיהם.

אנו מצדדים בהגברת האוטונומיה של האיגודים המקצועיים לטובת ציבור העובדים וההסתדרות גם יחד.

אנו מציעים איפוא שהאיגודים המקצועיים יערכו את תביעותיהם לקראת הסכמי־העבודה בהתחשב בצרכים המיוחדים של העובדים בענפים ובמקצועות הנמצאים בטיפולם ובמסגרת מדיניות השכר הכוללת שנקבעה על־ידי ההסתדרות.

אך יש גם צד שני למטבע. כשם שאנו רואים בהסכמי־עבודה הקיבוציים ההוגנים בין המעסיקים ובין העובדים אבן־יסוד להתפתחות המשק ולקידומם של השכירים — אנו סבורים שבמשק השביתה הוא זכות דמוקראטית שיש להשתמש בה רק לאחר שמוצו כל התהליכים הקודמים, כפי שקובע החוק. הפיתרון הנראה לנו — חקיקת חוק היוקר־החובה והנהגת בוררות־חובה בשירותים חיוניים. אנו שוללים בכל תוקף שימוש באמצעי של שביתה או השבתת אמצעים אחרים נגד עובדים.

הוועידה הי"ב נערכת, כאמור, בתקופת חירום, במכפה של אחדות וליכוד. למרבה הצער לא קמה אחדות זו בביטוי הממלכתי. הבה נעשה זאת בביטוי ההסתדרותי. צירופה של סיעת ה"ליכוד" לוועדה המרכזת יהיה לא רק אירוע היסטורי בתולדות ההסתדרות, אלא גם יחזק את ההסתדרות, יבצע זמצעים בתוכה ויגביר את אמון החברים בבציעות־אמת על בחירתם.

ראש הממשלה גולדה מאיר ויו"ר הכנסת ישראל ישעיהו באולם הדיונים ב"היכל התרבות"

אהרון אפרת (מערך): הסכנה האמיתית — חולשתנו הפנימית

קשה להשתחרר מהרושם הקשה הצגום שפקד אותנו אתמול נוכח הופעות האלימות הציבורי בתוך כתלי ההסתדרות. אני סבור בר־כוח שההסתדרות תדע להתגבר על הופעה מבוגע זה תוך הכשות הכלים ההקיים שלה ויתר ההארגנות אבה והמצקה על כל עבר דזה. אבל איני משלה את עצמי שמסכן את ההסתדרות הן הקבוצות הפוליות, אשר ראינו אתמול בהופעה הזאת. אלה הן הרפנות שוליות, אנטי דמוקראטיות, של קבוצות קטנות.

אם קיימת סכנה למצבאה, לכיבוד עמידתה ולפעולותה של ההסתדרות, היא מבצבצת קודם כל בחולשה פנימית תלוי. החולשה ציבורית של הכוח הנושא באחריות המלאה להסתדרות, להנהגה, לשבר־כיה, לשוכר בעדתה. אשר לגבי להפלות את עצמנו שהסכנה קיימת בצד השמאל אשר הולכים בידינו אביל ונחיה, אשר באו להסתדרות לא כדי להגן על העובד השכיר, לא כדי להגן על המאבק העצמי, לא כדי להגן על ההתיישבות העצמית, אלא לסכן ההכלב על ההסתדרות.

בינים רבות היו אלה שהצטרכבותה, קבוצה אשר היתה קיימת סכנה על התנועות לכתוך בארץ להסתדרות. הן ראי בהסתדרות — ובעיקר — את שוק־הכוח הפוליטי, את חוט השדרה של המדינה ומקור כוח עבודתה והתורה לשלום ולבטחון.

הכוח שאני מדבר בשמו, חברי מפלגת הפועלים המאוחדת בקיבוצים, בבתי־החרושת, בבנין, בחקלאות — יציב כחומה בפני כל מי שירצה לרשת את ההסתדרות, לרשת את הכוח המוביל את ההסתדרות האחראי לבטחונה. הם באים לרשת כאשר באמתחתם אין שום דבר. דלי־מעש הם! אין בכוח הדמגוגיה לרשת את הנכסים העצומים שהצטברו בתוכה של תנועת הפועלים המאורגנת, של הסוציאליזם הישראלי, של הציונות הסוציאליסטית.

הוועידה הזאת מתכנסת לאחר שקמה לישראל ממשלה יציבה, אשר מתבססת על רוב דמוקראטי יציב ואשר תוביל את המדינה להסדר של שלום ולקידמה סוציאלית. אלה שציפו בהסתדרות לרשת את השלטון — נשארו באופוזיציה. ואני מאחל להם שיישארו באופוזיציה — במדינה ובהסתדרות — עוד עשרים וחמש שנים.

יש במדינה מאבק גלוי וברור על שלטון מעמד־הפועלים. יש חלקים אשר אינם מתייצבים מאחורי הפועלים במאבק המעמדי על חלוקת פרי העמל, פרי עבודתנו, ועל שוויון הנשיאה בעול. העולם התעשייתי המודרני יודע שנציגי פועלים אינם יושבים במפלגות פוליטיות יחד עם המעסיקים ועוזרים להם להשתלט על משאבי המדינה.

אנחנו מתכנסים בתקופה שחיילים חוזרים מהחזית ורוצים לבוא לחברה אשר חיה חיים ערכיים, חיי־מוסר גבוהים, אשר מוכנה לשאת בשוויון העול, בשוויון הנטל. אם יש ערך מקודש להסתדרות העובדים הכללית, הרי תפקידה הראשוני לאחר מלחמה איומה זאת הוא ללכד את השורות סביב עצמה, סביב כוחה, בהיותה חוט־שדרה של החברה ושל המדינה. לטובתם של עמלים, של פועלים. מי שמפריע לה בדרכה זאת, אם הוא נמצא באולם זה, צריך לסור מדרכה ולתת להסתדרות לחיות את חייה, למלא את שליחותה ולעשות את עבודתה למען העם ולמען קידמה סוציאלית.

הלל זיידל (ל"ע): תישמר רזיקה בין החברה והכלכלה

ועידה זו היא ועידה של פועלי ישראל וכוללת את כל המפלגות שהשתתפו בבחירות להסתדרות. ההסתדרות היא כללית וכוללת. חביב שאנו לכך שלא תהיה פוליטית־מפלגתית.

אנחנו חייבים לשאוף לאחדות פועלי ישראל. צר לי לציין, שהאווירה הזו לא הורגשה בוועידה זו. גם המלחמה ותוצאותיה, שגרמו תמורות רבות בחיי העם והמדינה, לא באו לביטוי בוועידה. ההסתדרות חייבת לקחת על עצמה תפקידים נוספים, כגון הדאגה לחייל המשוחרר, דאגה ליצירת מקורות־תעסוקה במקומות־עבודה.

בוועידת ההסתדרות הי"א הציג בר־אהרון בפני פועלי ישראל אתגרים סוציאליים וחברתיים. בין השאר אמר: "ארבע השנים הבאות מוכרחות להיות שנים של מאבק סוציאלי חברתי כתוך ביותר בחברה הישראלית". היום, ארבע שנים לאחר שנאמרו דברים אלה, אפשר לסכם, עם כל־הכבוד, כי להכרזות לא היה שום כיסוי במציאות. המאבק הסוציאלי והחברתי בחברה הישראלית נעשה כהה עוד יותר.

אנו עומדים היום בפני הידרדרות של ערך השכר, כשהמחירים והמיסים הדלו בצורה כזו שכוס תוספת שכר איננה מסוגלת להצדיק העלאות אלה. הפער שנוצר בחברה איננו אך ורק בין השכירים לבין התעשיינים ובעלי הרכוש, אלא זה פער עמוק בתוך אותה חברה, המורכבת בעיקר מהשכירים עצמם.

בר־אהרון להם לחיזוק עצמאות ההסתדרות, והפיכתה לגורם שיש להתחשב בו. אמנם מאבק זה תואם את גישתנו, אולם מעגל־הקסמים המטורף של העלאות מחירים, מסים ותעריפים בשירותים הציבוריים שאנו חיים בו מוכיח, כי בר־אהרון לא הצליח במשימתו. הוא לא הבין שרק על ידי שיתוף־פעולה בין שלושת הגורמים המרכיבים את המשק — ההסתדרות, הממשלה והמעסיקים — אפשר להגיע לאיזון וליציבות כלכלית.

לפני המוסדות החדשים של ההסתדרות ניצבים עכשיו אתגרים מאותיים שמטרתם להחזיר את אמון הציבור בהנהגת ההסתדרות ולהוכיח שאכן ההנהגה הזאת מייצגת את העובדים.

ההסתדרות חייבת לתבוע ביטול הסובסידיה הניתנת לאשראי הכספים, אשר הגיע ל־4—5 ביליאוני ל"י. הבעיה כמחצית האשראי במשק, ומקבליה משלמים רק 9 אחוזים או 11 אחוז, בזמן שהריבית במשק מגיעה ל־26—30 אחוז. אשראי זה מקורו בכספי הציבור. לא ייתכן איפוא שהציבור יבטיל מתנות בביליארדים לאלה שאינם זקוקים להן. איני מדבר על כל המשק. יש מגזר הזקוק לאשראי כזה.

לכל מבצע יש מחיר. גם לכבה יש מחיר — הוא מצר הייבה. אם הציבור משלם עכשו יותר במצרכים חיוניים בגלל ביטול הסובסידיות, אין מקום להמשיך בזיקת הסובסידיה דווקא באשראי כזה, בפרט לאור הנבוגם שבצבור על־ידי הכיבה האכיני, שהציבור הצבין למשפחה ברוכות ילדים ביטה רק כתאים ההתייקרויות בעקבות ביטול הסובסידיות.

על ההסתדרות לתבוע מן הממשלה הפסקת העלאת המחירים של מצרכים היזרותים המבופקים עליה. אי־אפשר לבוא לציבור העובדים ולומר: לא תהיה עוד העלאת־מחירים ובבת אחת להעלות מסים בצורה עקיפה, כגון העלאות בתעריפי הטלפון, דמי אגרת רדיו וטלוויזיה, לפעמים יש הרבה יותר בסתר, ומבוגלה עושה זאת בכלכלה הישראלית ואין מי שינסה לרסן את השתוללות המחירים.

הכלכלה מהווה בבואה מהימנה של משטר חברתי וזיקת הגומלין בין הכלכלה והחברה היא תנאי בל־יעבור במשטר דמוקראטי ובחברה חפשית־מודרנית.

כלכלה חפשית חייבת לראות מה ההשלכה של פעולות כלכליות מסויימות ומה תהא השפעת החברה על פעולות אלה. זהו ההבדל המהותי בין פרופסורים לכלכלה ומכטוקראטים לבין מנהיגי מפלגות. הראשונים מנתחים את מצב המשק בנקודת־ראות כלכלית בלבד, לכן הם יכולים להציע פיחות קיצוני של הלירה הישראלית, אפילו ל־7 ל"י לדולאר. הם גם יכולים להציע דרכים פיסקאליות טהורות לספיגת כסף, כגון העלאת מסים ומחירים. אבל המפלגות הפוליטיות — בפרט המפלגות הפוליטיות המתונות — חייבות את את ההכרעות גם מנקודת ראות סוציאלית־חברתית. הן — הכרעות סוציאליות יש אתן גם בנקודת־ראות כלכלי. יחס הגומלין בין מדיניות כלכלית ומדיניות סוציאלית הוא הכרה במשטר דמוקראטי ודוגמה לאיזון הכרחי בין כל חבר

לכן הייתי מציע שהוועידה תדון בדעתה ותחשוב אם לא הגיע הזמן להסדר כולל של מחירים, ושכר על־ידי שיתוף פעולה בין ההסתדרות, המעסיקים והממשלה.

לפי דעתי, יש להדגיש את ה... הליברלית המתקדמת. לא ב... המפלגתי של המלה, אלא ... הכלכלה והחברה. חשוב ש... הכרעות על העלאות שכר ו... תעריפי תחבורה ציבורית, ו... ומיסים — נראה את השלכות של ההחלטות האלה על הח... ועל מצבה הסוציאלי.

הוועדה המרכזת דנה על התפרעות סיעות בפתיחה

הוועדה המרכזת של ההסתדרות התכנסה ביום ג' בבוקר, קודם פתיחת הדיונים המעשיים של הוועידה הכללית הי"ב, ודנה בישיבה מיוחדת על התופעה חסרת־התקדים של שתים מהסיעות המוכרות בהסתדרות — "מוקד" ו"הפנתרים השחורים — דמוקרטים ישראליים" — שהפריעו בהדת את מהלכה התקין של פתיחת הוועידה ב"בנייני האומה" בירושלים.

חברי הוועדה המרכזת שהשתתפו בדיון היו תמימי־דעים שתופעה כזו ראויה לכל גינוי ציבורי ומוסרי ויש לבקש ממוסדות הוועידה — הנשיאות והוועדה־המתמדת — לנקוט כל האמצעים כדי למנוע הישנות תופעה יוצאת־דופן זו, ולעגן אמצעים אלה בהחלטות המוצעות מטעם הוועדה המתמדת לאישור הוועידה, כדי לקבוע תחוקית והקבוצית את מעמדן של סיעות המכשילות את סדרי הוועידה ומפירות תקנון וסדרי מהלכה.

מזכ"ל ההסתדרות ירוחם משל, שסיכם את הדיון בוועדה המרכזת, הטעים, כי הוועדה המרכזת חייבת לקבוע עמדה נוכח התנהגות סיעות מוכרות בהסתדרות בפתיחת הוועידה.

להבדיל בין התפרעות אישית להתפרעות סיעתית

משל ביקש להבדיל בין הפרעה ספונטאנית של ציר אחד או של חבר יחיד מר־נפש, לבין מה שקרה בפתיחת הוועידה, שבה התפרעו במאורגן, וכמסתבר גם במכוון, שתים מהסיעות המוכרות בהסתדרות.

המזכ"ל עמד על כך שסיעה מוכרת בהסתדרות כמו הלגיטימי איננה רשאית ואינה מוסמכת כלל ועיקר לשנות כהוא זה החלטות מוסמכות שנתקבלו ואושרו במוסדות על־ידי שימוש בכוח והפרעות מאורגנות.

"רשאית סיעה זו או אחרת לצער ולא להסכים להחלטה שמוצעת ומתקבלת על־ידי הוועדה־המכינה, אך לאחר שהתקבלה לא נתקבלו אין הסיעה הזאת יכולה להשתמש בכוח כדי למנוע ביצוען של החלטות מוסמכות", אמר משל.

משל הציע להלן שהוועדה המרכזת תקבע עמדה לגבי התנהגותן של שתי הסיעות בפתיחת הוועידה, שכן היתה החלטה מוסמכת לגבי סדר הדיון בפתיחת הוועידה, ואילו שתי הסיעות ניסו על־ידי הפרעות ושימוש בכוח לשנות את הסדר שנקבע על־ידי גוף מוסמך — ואין לקבל זאת ולעבור על כך לסדר היום.

משל הוסיף ואמר, כי ההסתדרות צריכה לגנות בתוקף גם את ההפרעות והקריאות בזמן שנכנסה לאולם הוועידה אורחת הוועידה כולה ראש הממשלה, שהופעה בהתאם להחלטה מוסמכת של ההסתדרות. וכן אמר שאין לקבל שסיעה זו או אחרת תקבע בכוח מי ידבר בשם ההסתדרות ומי לא ידבר בשמה.

"עלינו להודיע, הטעים משל, שהדמוקראטיה ההסתדרותית לא תסבול הופעה נפסדת ופסולה של שימוש בכוח לביטול החלטות מוסמכות".

החלטות הוועדה המרכזת

בתום הדיון, שבו השתתפו ח"כ הרב מנחם הכהן, ר. בנ..., א. אברמוביץ, צ. נתנזון, י. והשציגה, ח"כ ה. זיידל, ח"כ א. מויאל, נ. אלמולינו וח"כ א. אפרת — נתקבלו ההחלטות הבאות:

◆ שתי סיעות המיוצגות בוועידה הי"ב של ההסתדרות עשו אמש נסיון להכתיב לוועידה בכוח ובהפרעות את דרכי העבודה והנהלים. הנשיאות והוועדה־המכינה מתבקשות להפעיל ולקבוע נהלים־תקדימיים־קפדניים למען הבטיח את עבודתה התקינה של הוועידה.

◆ הוועדה המרכזת תפעל במלוא אחריותה להבטחת סדרי עבודתה של הוועידה עד בחירתן וכינונן של הנשיאות והוועדה המתמדת.

◆ הוועדה המתמדת מתבקשת לקבוע בהחלטות המוצעות לוועידה את מעמדן של סיעות המכשילות ומשבשות את סדרי הוועידה ומפירות תקנון וסדר במהלכה.

הרב מנחם הכהן (העובד הדתי): החבר הדתי בהסתדרות רוצה שוויון זכויות

לפני 25 שנה קראתי מאמר של דוד בן־גוריון שבו קבע הכותב, כי במסגרת תנועת העבודה ההסתדרות שיוצר יהודים דתיים מאשר במפלגות דתיות. על כן ביקש בן־גוריון מאותם יהודים דתיים שאינם רוצים לעשות את תורתם קרדום לחפור בו, להצטרף למחנה הגדול ולהיות יותר איתו.

שלא כחוברי האחרים, חניכי תנועת "בני עקיבא", שמעתי לקריאתו של בן־גוריון ובאתי להיות חבר בהסתדרות העובדים הכללית, מתוך אמונה שאכן כללית היא ויש בה מקום לחברים בעלי השקפות שונות, אמונות ודעות. לאחר 25 שנות חברות בהסתדרות ולאחר ארבע שנים שאני מכהן כחבר הוועדה המרכזת של ההסתדרות אני מצטער, צער רב שלא מצאתי את ההסתדרות כללית באמת. ימין ושמאל חברו יחד להשתיק דבר החייב לעורר כל בעל־מצפון בתוכנו. הוא — הימצאותם בהסתדרות של חברים שווים־יותר וחברים שווים־פחות. החבר הדתי בהסתדרות הוא חבר שווה־פחות. ושטחים רבים בחיים סגורים בפניו.

כך, למשל, מנוע החבר הדתי בהסתדרות מפעולותיה התרבותיות והחינוכיות. הן נערכות כולן בתנאים אשר החבר הדתי איננו יכול להיות שותף להן. ולצערי, אין תחליף שיספק את החבר הדתי. הנהגת ההסתדרות לא גילתה אפילו רצון לחפש אחר שטח בתחום התרבותי, כדי שהחבר הדתי יוכל להתגבר בו ולהיות את חיי ההסתדרות.

התחום אחר, הנוגע לכל ... הוא בר היושב כאן, קשור במיזוגים ומטבחי־פועלים. ... שופר־כשרות ... ואני אומר את הדברים ... כאב, לא על כבת לקטנה. ידוע ... בהסתדרות ... אבל כאשר הדבר נוגע ... הרוחני, כאשר הדבר נוגע ... של אמונה ושל ... אין ... כולם ... הדבר אינו נוגע ... לא איכפת להם.

יחד עם הביקורת הצער ... שההופעות הללו קיימות אני ... לומר גם מספר מילה־שבח. ... תוך הבינות אגיע לידי שבח ... יש ... בחיי מדינת ישראל ... תוצאה של ... הפקיד את החברה הישראלית ... רצון לבנות להתאקת ... להגדיר את הדברים ... חברי ההסתדרות המבקשים הדרכה ... בלבם ובהבקסה.

אני מבקש מהוועידה הזאת ... ההצלות בצל להתפלגות ...

(המשך בעמוד 11)

24 שעות · 24 שעות · 24 שעות · 24 שעות

מבחר

ברדיו

* 18.05 — "מיתאר — קריאות עולים 1974" — מגזין ציפיותיהן של עולים מבריה"המועצות ומארצות הרווחה בשנת 1974, והד אם ציפיות אלו מתגשמות. מה חושבים הותיקים — ביניהם עולים חדשים מאתמול — על הקליטה ? (ג).

* 21.05 — "אורח למסיבה" — עם דליה לביא ואנשים אחרים. התכנית הוקלטה בבסיס צה"ל אישם. (בשידור חוזר) (ג).

טלוויזיה

17.40 — "עקבו של וולם בני" — "יום אחד של סלע אשקיון".
18.32 — "כרמים מצויי..."
20.00 — "בורשת" — "מעילקוט לתרבות יהודית".
21.00 — "הוואי חמש-אפס" — "סילוק חובות".
21.50 — "תעודה" — "מי-ים". פלוגה ב', קני-נובמבר 1. קורותיה של פלוגת צנחנים לפני בלוגת יום הכיפורים (ירוח מילואים ברמת הגולן) ועד הפסקת האש (במצרים, מול "מצליח").
22.40 — "משחק השבוע".

קולנוע

ירושלים:

* "איזה מין עזרתי" (אוריון) — קומדיה ודראמה אודות דמות מריקעת על גלגל זוגי משפחה בסיציליה. כשהמרכיבים ומאריסים בכלי משפטים כפולה בין משרתת הדרצה לקהות בפלמנבית לבין ילד אינטליגנט בן 14. קצת קוני, סרט "ניסקי רנטו" קצת פחות מרי העסקה רצינית. יחד עם זאת — סרט שלא הייתי מוותר עליו.

* "הלידיי שרה בלוז" (רון) — ביאוגראפיה כרונית של בילי הולידיי — שנסמכה על הטראגדיה לעוסק, תשארה פיטלארית הלילה. דייאנה רוס מצויינת. אישיות סלנרפית מוסיקלית. אך לא אותה "הולידיי" שנשמה מסכי-הסצבא.

* "צ'ארלי ואנג'יק" (שחף) — סרט-בית מצויין. "הבשאר ב' הזמן יצירת-מופת" סוג ב' — על רקע שוד מצריים בן דינגל קומפליקסים הבנויים ופוטולרים. אך במידה שהדברים החשובים הללו לא יפגשו בסגנות, שהוא ביטוש קר. זה הודק ר' פלדה.

* "הטנגו האחרון" (פמיר) — אחד הסרטים המפורסמים של יוסי נ. ש."הצלות השערורים" שלו הביאה לו יתרון מסחרי שהיעה לא מצא על הערכים הקולטורליים הבר-תיים העמוקים הטמונים ביצירתו של ברטולוצ'י ותצוגה הרוקו הרמק בהוטמפליקציות הפמפולאריות כבר כול שלה.

תל-אביב

* "צ'ארלי ואנג'יק" (אלנבי) — ראה "עדן", ירושלים.

* "מבן נאים ובורי הנעמי" (סינרמה) — סם פקינפא מגלגל את אחת האגדות על המערב ה... פרזה, אך מבלי לספר את הסיפור או להתערב על הרקע. הגלילה בטובעה אטולת, כמל סמאבי, יפתה ואמל, מבוייד בהופקים ברורים אף בתפקידים קטנים. הכל מאוד שהמפיקים עשו מסרטו קציף האורינאה לא באו לידי ביטוי כלא.

* "הוא'י" (הבלוג) — כאבתו של אדם מבטע של יכוני נגד בצלצה בצוות. סרט מנואר. עם הלכותיהמחשבה השובה ובצורה, מבצע היטב באמצעים צנועים. מלבד היותו סרט ברחוק ריהוי ומנהב, הוא גם דידקטי בתולם — שילוב נדיר.

* "איזה מין עזרתי" (אוריון) — ראה "אוריון", ירושלים.

* "השור על הגג הקוי" (הקל) — הספקטקל המפתכם של דייויד לין, שכמו לשוות לו כגבה מאזפיסטית הוא בעצם עילוב של התוכו הספורי המצב של כידי כלחי מה עם מהוסה מאוינת, לכתבים כמס כאלמת של אנטי-מיליטאריזם. עשר היטב. נשכן לא בכם על שחקנים בצלים. הן כרס עבדאי לראתנו.

* "בוליט" (הדייבאין — 2) — סרט מתח בסגנון אכריאשי. הבשר בידי הבמאי הבריטי פיטר ייטס. שהוא מציין "אבאי של "הר עשר הנדמלי" — האבא טוב יהוד כוהן.

חיפה

* "הרודש" (אורה) — סרט בהה בהוד וקמר, שהסר בו הלב התם, המתבקש על כל צבור סרט נרשם, היקף ובהמה, ייהד הופעתו של בלבודו. ש'היא, בכתבי על דבר, ביהוד הב'.

* "ניונה באתורה" (אורלי) — הסרט הפסיכאולי ביותר על הי-אדם כאורקס — כאשר את הי-נשמה שלהם עם המקובל בהוליבוד זה (שנת השלושים). סרט חובה — לא רק לכל חובבי בית, אלא גם לכל חובבי צחוק טוב ואוירה קלה.

* "הלידיי שרה בלוז" (פאר) — ראה "רון", ירושלים.

* "בהידה בסרקי" (עמרי) — סרט קצר. אבור. מציאותי וכבוד באוד על נערה שבאה מהפרובינציה ומכבשת את אליטות בעיר הגדולה. הכל קצת פלפל. וקאנדים ברגע (מברנית) פשוט יפה כבהי לשכנע בגורל הנער.

* המבחר נכתב על-ידי מבקרי הקולנוע והתיאטרון הקבועים

המאבק הפנימי בקרמל

(המשך מעמוד 7)

תבסוסלה. אך ליד ספל קפה הסביר לי את דעותיו באריכות — ולא הותיר ספק, כי כמו שראש הממשלה לא השתכנעה מטיעוניו הוא, כך גם הוא לא הורפע מטיעוניה היא.

"ודאי שאין ישראל יכולה לקבל את התביעות הקיצוניות של המנהיגים הפלסטינאים", בטביר פרופ' קפלן. "אך כאשר יש לך ענין באויב נוקשה, אינך ברים ידיים באויש — או מצפה בהיסטר מעצה שהוא ישתנה. עליך לבסות ולהביא לפצב, שבו הוא מאלץ להתגנות. אני הוגר ואוכר: כל הסדר שהפלסטינאים לא יהיו שותפים לו לא יאריך ימים, כי הם ישננו שאין הוא מחייב אותם. בהסדר כזה ודאי שאין לכם עתיד".

"איך ניתן לשנות את הלך המחשבה של ראשי ארגוני המחבלים?" — שאלתי.

"כבל שישראל תימנע לשלוט בארץ, תהיה קשה בכל שתהיה, הם יבחרו להידחף לעמדה כתובה יותר. ובה הבסיד אם תעמידה איתנב בבמון? כי שאינו בורא באחריות יכול תמיד להרעיש ולעצבו לנקוט עמדה קיצונית ובלתי-אחראית. נוכחנו באו"ם כי הקיצוניים שבמנהיגי הערבים הם היו לאנשים אחראים ובתונים, מהתחלתבו בצוות המערבי את של האוניברסיטאות והבאש כי הם זקוקים לבידה של סדר ובטמבצת, כדי למלא את תפקידם. עצם הסיכוי של נשיאה באחריות בבטלויות עשוי להוליד שינוי אצל כמה מנהיגי הפלסטינאים".

"ומה בדבר המדיניות הסובייטית? האם אין היא בעדודת קיצוניות אצל הערבים?"

"בניגוד לראש הממשלה לא הייתי קובע מראש מה יעשו ומה לא יעשה, מה ירצו ומה לא ירצו הרוסים במזרח התיכון. גם אתם יש להכביד בבמון. נקח לדוגמה את התפנית בעמדה המצרית. הנשיא סאדאת נוקט כיום מדיניות פרו-אמריקאית בוטה — ולמאורה יש לרוסים עניין לשים לו רגל. אך לאמיתו של דבר אין הרוסים חפשים להילחם במבגות הזמרות בבצרים, בלי לסכן את כאריות השפעתם באיזור. נקח לדוגמה את אסד. מצד אחד הוא קיצוני — אך מצד שני מרגש אצלו יפה, כי הוא חושש יותר בכל מבודדות, למקרה שמצרים תתמיד בדרך אל השלום והוא יישאר בודד מול ישראל.

"ישראל שרויה כיום במצב שבו היא חייבת לחפש כל הזדמנות לפריצת דרך אל השלום ולנצלה בצורה נמרצת. במקרה הגרוע ביותר לא תושג הפשרה — ואנחנו נישאר במצב, שבו הנכם נתונים כיום, בשינוי משמעותי אחד: הוכחתם לעולם את רצונכם הטוב. ישראל אינה יכולה עוד להרשות לעצמה להתמיד בחוסר פעלנות. הנזק שיגרום לה באובדן הכויות בין-לאומית, כמונה בעיקר לגויה האפריקאית, עלול להיות בלתי-נסבל".

"מה ערובה תהיה לישראל שהשלום אכן יהיה כדאי לנו ויאריך ימים?"

"ישראל זקוקה לעמק איסטרטגי — האגוי יש להשיג, אך בלי סיפוחים ובלי כיבושים. העולם כולל ארה"ב, אינו מוכן לשינוי בפות פליזי כיבוש. אבא, ישראל צבאה חייבת היתה להתנגד לכיבושים, כי כאר הם עלולים לבוא על חשבונה היא".

"אילו הייתי ישראלי לא הייתי בטוח שיש מוכן לסגה לגבולות 1967 בלי תמורה נאותה. ומה התמורה? למשל, פירוז סיני והסכם על סידורים מבריית-ישראלים משותפים, שיפקחו על ביצוע הסכם הפירוז. ככל שהמדובר בסוריה, הצלחתי בשיחה עם אישיות רוסית הבצה: נוכחות צבאית ישראלית על הגולן, תמורת נוכחות סורית בגדה המזרחית של ים הכנרת. הכוחות הסוריים היו כתובים אז לחסדי הישראלים. אך הנקרה הכנית היתה ניצלת. התגובה הרוסית על אפשרות מסוג זו היתה חיובית. אשר לפלסטינאים הייתי מנסה אותם בשלשון גבוה המערבית — אך רק בתנאי שהנך כדי בשא-זמנתן ימתנו את עמדתם".

"באמצעי השלום של ד"ר קיסינג'ר ברוחים, לדעתי, בסכנה גדולה אחת: תוצאות לחצים, אשר יאלצו לבסוף את ישראל לסגת בהדרגה אל גבולות 1967, וזאת ללא תמורה נאותה. אילו הייתי קיסינג'ר מצויף הייתי לכרוך כבר את הפרדת הכוחות בהסדר סופי וכלא. כי מה יקרה עתה? בעוד חודשים מספר יבוא סאדאת ויטען באזני קיסינג'ר כי אין הוא יכול לעמוד בפני לחצי מתנגדיו במצרים, אם לא תבוא נסיגה ישראלית נוספת. ואז עלול קיסינג'ר לפנות אל ישראל וללחוץ למען נסיגה נוספת — וחיב ללא תמורה מדינית".

הערתי לפרופסור: "תלפר כמד עם חמש-עשרה שנים כאן ביקורך האחרון בארץ. האם מצאת שינויים בהלך-הרוח בארץ?"

"בהתחלה. בשנת 1960 מצאתי שרוב הישראלים עמם שוחחתי ידניים כבכי. הם ציפו לשלום — ואני סבכתי שאין הם מבינים את הלך-המחשבה של המנהיגים הערביים. הפעם מצאתי את הישראלים כה מאוכזבים, עד שהם נוטים להגזים את ההזדמנות שנוצרה עם השינוי במצב ובהלך-הרוח אצל אחדים ממנהיגי העולם הערבי. וזה מצער מאד".

דברי הרב מנחם הכהן

(סוף בעמוד 10)

תית, להתעלות מעל לסיעתיות האוכל בנו, ולקבל מספר דברים שהם חובתו של כל אדם באשר הוא אדם וחובתו של חבר הסתדרות כחבר תנועה גדולה ומקיפה. אין החברים הדתיים בהסתדרות רוצים להפוך משטר של כפייה בחייה של ההסתדרות. איש באמונתו יחיה. אבל החבר הדתי בהסתדרות דורש להיות חבר שווה-זכויות. כאשר תינתן לו הזכות להסב ליד שולחן אחד עם חבריו-לעבודה, הוא לא יצטרך לפרוש לפינה ולאכול כעייך בזמן שחבריו יושבים במסבאה הפועלים.

החבר הדתי בהסתדרות כמעט מהוועידה שתתחיל להיות הסתדרות כללית באמת, אז אולי יוכלו להצטרף לשורותיה אותם רבבות פועלים דתיים אשר בגלל אפליה מעותה הם מחוץ למסגרתה. כאשר ההסתדרות תהיה כללית באמת גם תכביה יהיו טובים יותר.

בתי-מרקחת

בירושלים
עזה, רחוב עזה 15, טל. 38262; אל סוזן, רחוב האן אלזהרה, טל. 282040.

בתל-אביב
בני, רח' דיזנגוף 174 טל' 222386; הבריאות, רח' המלך ג'ורג' 72 טל' 286740.

תורנות בתי מרקחת בחיפה
הבורה, הרצל 87, טל. 663211.

כפר סבא
הגפן, בתיים רחוב דניאל 4.

רמת-גן
רמה, רמת-גן רחוב ז'בוטינסקי 65.

תורנות בתי מרקחת בחולון
מרכז, כבר ויצמן.

פתח-תקוה
בריאות, הגבאי ציון 13.

בנתניה
הסגן.

בבני-ברק
רמה, ז'בוטינסקי 65, ר"ג.

רמת-השרון, הרצליה, כפר-סבא, רחובות
ד"ר ברגיקה, רח' סוקולוב 28.

טלוויזיה לימודית

7.50 בני ילדים — כך גם אני יכול; 8.15 גיאוגרפיה ה' — מבפס ישר התוך; 9.05 הכבין ה', סידרה א', כיצד לחלק?; 9.25 חשמל ח' — אלקטרונים ויבנים במעגל החשמלי; 10.00 ביולוגיה ט' — זווית הלימוד; 10.20 גיאוגרפיה ה' — כיצד אליעזה; 10.45 בני ילדים — כך גם אני יכול; 11.05 ביולוגיה ט' — שיטות עבודה בחידקים; 11.25 טבע ז' — השינויים; 12.20 טבע — פיסיקה ז' — תנועה חוג; 13.00 תורת החשמל — הספק החשמלי; 13.20 צרפתית; 13.40 אל מקורות המילים (סרט), 15.00 הבנית באנגלית; 16.20 "מופקפית (4)" — בן הסדרה: "אלגברה". 16.40 פלנרוף — בהוראה בידי הקה.

טלוויזיה כללית

17.30 — חדשות; תכניות ילדים — 17.32 — קרקס; 17.40 — עולמו של וולט דיסני; תכנית ערבית — 18.30 — קיציר החדשות; 18.32 — כרמים מצויירים; 18.45 — יש לי שאלה; 19.30 — חדשות, תכנית בערבית — 20.00 — מורשה; 20.30 — מבט לחדשות; 21.00 — הוואי חמש אפס; 21.50 — תעודה; 22.40 — משחק השבוע; 23.30 — פסוק מדברי חז"ל של בדיקי אומות העולם והדעות.

שדורי ישראל

רשת ב'

6.05 התעמלות; 6.15 שעה כדי סקלי; 6.59 רגע של עברית; 7.00 הבוקר הזה ותקירה עתונאית הבוקר; 7.25 זמר זמר לך; 7.55 אור ירוק; 8.10 בוקר טוב; 8.55 בעקבות החדשות; 9.05 הבית בוקר טוב; 10.05 כאן בבית; 11.50 לאן הערב ומוסיקה קלה; 12.05 בקצב יוצר; 12.30 הדקה; 13.00 בהצי היום; 13.25 שירים בצלנוע; 14.00 סליוית עתוני הצהרים; 14.10 כאן רבקה מיכאלי; 15.05 לי ולך; 15.53 הרזן; 16.05 רגע של עברית; 16.06 כהוזרה עברית; 16.30 בתקוה שתבין את הרמז; 16.35 המשך מהוזרה עברית; 17.05 שאלה של טעם; 18.05 שירים שאהבנו; 18.45 היום בספורט; 19.00 עברית לעם; 19.05 בגיבה חבר; 21.05 בשירי הצמים; 22.05 לא כל יום שובבים; 22.52 נעימות קלות; 23.00 הלילה הזה; 23.25 אני שלך ואת שלי; 0.05 אני שלך ואת שלי; 1.05 עד אור הבוקר; 5.55 מה טובו.

רשת א'

6.00 העברה מרשת ב'; 8.05 מיגתן אבנים עם המנצח גילברט יוסר, הוכרים בחולי סילס וקירה ארנון, הפסנתרנית דינה אבורך, הקלרינתן יהודה אכלינגר, מנגנת הנבל מילודר רילבג, המלין הזה זו בורדן, הוכרים גבס בקנר ואד הבלגן ארי, הבבר רוממו בראשה, הלהקה הכלית הפריגאית; 9.05 נעימות כהוך בהווה מוסרקליים אמריקאיים מעובדות להגמדה סימפונית כיצירות גרוב קרן, קורט ויל, וקשדר הרבורגלאנגרל ברנשטיין; 10.05 כוונון המוסיקה של רעות הטיירוד; 11.00 עברית לעם; 11.15 בהבוצה והקצב — רינמיקה לכבות ב'; 11.35 שיר ועומק; 12.15 השעה החמישית — שידור לימי לימודים ארוך; 12.35 קונצרט צהרים — יוסף-פרנץ קראוס סימפוניה בדו-מינור; 13.00 בחצי היום; 13.25 המשך קונצרט צהרים — אובר: קונצ'רטו לצ'לו ולתזמורת (סולן: יאשה זילברשטיין), וולכון: איפרובי וציות על אמפרומפטו של בריטן; 14.00 סקירת עתוני הצהרים; 14.10 לאם ולילד — מספורי עובד בורלא "הרפתקאות ויפלאי", ילדים הגדולים — ותול בשק; 15.05 ודיודדע — מעודדים להורה בת הרעת; 15.30 ספרות לבתי ולתלמידי בתי-הספר העל-יסודיים; 15.50 ספר חדש — סקירה; 16.05 התזמורת הסימפונית ירושלים — רשות-השידור — המנצח: גועם שריף, הסולנים: ואלטר האוציג (סנגתר), מל קללר (סכסופון) — מיצירות קלוד דביוסי — "מבחת פאוך", רפסודיה לסכסופון ולתזמורת, סויטה זעירה, פנטסיה לפסנתר ולתזמורת. "גוקטורנים" (עם מקהלת הנשים של האקדמיה למוסיקה בירושלים); 18.05 על אנשים והספרים; 18.25 לקט מתכניות "במקצב יוצר"; 18.55 לחקלאי — צרות ידיעות יוםי; 19.00 היום הזה; 19.25 קלאסי וקל; 19.50 פרקי היום בתנ"ך: יחזקאל, פרקים כ"ז, כ"ח; 20.05 השבוע בכנסת; 20.30 תזמורות כלייזשיפה; 21.05 "צלילים זהשיר" (סטראו) — איבגוטאר גרינאואר: "הנסיכה ל..." (להקה בהדרכת וילפריד זובר), פולקרדה קירכנר: "מוסיקה לילה" (מנצח: ה. חבר), סטרבינסקי: שבירעיה, ברין: "אר קינג" למבצר סופראן ולהקה; 22.05 מבזק לי כשפה; 23.00 הלילה הזה; 23.25 הרסיטל לסבטנר; 00.05 רגע של שיר; 2.00 העברה מרשת ב'; 3.05 עד אור הבוקר; 5.05 העברה מרשת ב' עד שעה 6. (כל היממה חדשות כל שעה)

גלי צה"ל

5.58 — ברכת שחר; 6.05 — צלילי בוקר וד"שים; 7.05 המשך צלילי בוקר; 8.05 — יומן הבוקר; 8.30 — ד"ש עם שיר; 9.55 — למגויים ולבשפחותיו; 10.55 — מילה בסלע; 11.05 — חבים וד"טים ודי"שים; 12.05 — יומן הצהריים; 12.30 — המשך המים ושפים; 13.05 זה קרה, זה קרה; 13.35 — הודעות לחיילים; 14.05 — קיצות קל; 15.05 — המשך קיבות קל; 16.05 — נא לצלצל; 17.05 — יומן הערב; 17.40 — פזמונים לכולם; 18.05 — מיתאר — קליטה עולים 1974; 19.05 — כרצונכם; 21.05 — אורח למסיבה; 22.05 — הלילה; 23.45 — שיחתו של יצחק ליבני; 00.05 — יומן חצות; 00.30 — ציפורי לילה; 3.05 — פזמונים אל הזהר עד 6 בבוקר (כל היממה חדשות כל שעה).

קולנוע

תל-אביב
בשעות 4.30 7.15 9.30
אופיר — גרהה בצלת 4 הממבים
אסתר — הרי המוזהם תור
אורלי — על מה עומדת הגברה
אלנבי — צ'רלי ואריק
בן-יהודה — במזרח הראשון
ג'ורדן — הבלונדיני עם הנעל השחורה
גת — פיט וסילי
דרייב אין — 7.15 — משפחת רובינזון

9.30 בולים
דקל — הגשר על נהר קואי
6.30 9.30
הוד — הזוהרים הנוצצים
המרכז — במלכודת הפיזה
זמיר — הספרן
חן — השמלית ושמה ברסה
לימור — איזה מין פרופסור
מוגרבי — קראו לה זאבר הגדולה
מתמיד — נער בהבה
בקסים — מה עשו לך כולם?
סינרמה — פאט גארד ובילי הנער

כינמה 1 — מתוקה היא הנקמה
ספרדיו — בגנות
עדן — גבר מסורג
פאר — אחבת החיים
פרין — אדי הבלש
צפון — משחק המוות
רמות-אביב — כל מה שרצית לדעת על המין

תכלת — דואל
תמר — כולה תשוקה
תל-אביב — השומר הצחוק

יפו
נגה — האגרוף הקשה 4 7 9.15
צליל — גם מלאכים אוכלים שעועית

בת-ים
רמות-יוסף — סקורפיו 7.15 9.30

חולון
ארמון — 7.15 — 9.30 במלכודת התופש
4: המתנבדים פורשים על הגשר
מגדל — 7.15 — 9.30 לאדוני באהבה

ירושלים
אדיסון — קוראים לי היידר
אוריון — איזה מין עזרת
אורנע — המקצץ
ארנון — מי אשם
אור-גיל — המבודדין
הבירה — הרקלס נגד קארטה
חן — השוטים מטורינו
ירושלים — הגבל הבהאי
סמדר — הטנגו האחרון בפריס
עדן — צ'ארלי ואריק
רון — הלידיי שרה בלוז

חיפה
אוריון — הטוב הרע והמכוער
אורה — הרודש
אורלי — לילה באופרה
אמפיתיאטרון — הרי המוזהם תור
ארמון — הנמלט מאי השדים
אורדן — נער הגיישה
בית רוטשילד — לווה 8.45
חן — הקובצ קובב בטלוויזיה
מירון — רוצה בתגורה השחורה
עממי — כודדה בסרקי
עצמון — לידיי קאווילן לאמב
פאר — הלידיי שרה בלוז
רון — שוכר הלבבות
שביט, הר הכרמל — אני אוהב את גרושתי

קרית טבעון
יובל אור — התיפוששית
זהר — האיש הרע רוכב

רמת-גן ובעבתיים
אורדע — הבלונדיני עם הנעל השחורה
אואזים — האנלט הגדול בעולם
ארמון — שחק אותה סם
גל-אור — רוצה לעזות הקיץ
הדר — המקצץ
לילי — טיפול בהלם
רמה — המרשל
רמת-גן — המרוץ הגורלי
שביט — מלכודה החופש

נתניה
אסתר — 9.15 — 7 — גברים במלכודת
4.30 — נערה זו לאהבה
ספוידיו — 9 — 7 סיור הדולר
שרון — 9.15 — 7 הביגמיסט
4.15 — פרה הבלה

הרצליה
דגניה — היום, אתמול ומחר 7.15

כפר-סבא
עמל — נקמת הצוציה 8.15
חן — הגבור הקטן 8.30

הוד-השרון
בית הפועלים — סערה של גרושה 8.00

חדרה
הוף — המשה המנופפת

פתח-תקוה
הדר — אמיצים וקשוחים
היכל — הגנה ברומניה
שלום — 9 — 7 המתין

כשה, מאמע לאשן' היא עברית

טלוויזיה

מאת יוסי ביילין

...א ציפינו כן הטלוויזיה שהודקא רים השתא תרבה בהיודשי ...ות, והיא לא הפתיעה אותנו. ...ור פורים ששלם ברחוב שלם — בטלוויזיה, אנחנו ציבים מהי ...רבים מדי, ואין לדרוש מהמכך ...ק הוקא שיהיה שמה יותר ...נו. שתי התכניות הבולטות ...תר היו זו של דן אלמגור ...ם לשמות", ו"המגילה", בבי...ין של שמואל בונים. שגם ...ין את התסריט לציצירות של ...איציק מאנגר. תכניות דגילות, ...ר הבידור לילדים בשבת ההמיל בין קודם לשול בפוצאי...בת, לבשו לבוש פורימי בכידת ...לוחה זו או אחרת.

משתי התכניות הפרוכיות היתה ...חב לשתוף ישראלי-יוצרים פמות. בטיק המשרב הערוצ "הצוגצי הדולף" התאנחו גיבורי המגילה. כשהם מתעשים לקאוסיים ולבצורתם, ושוד שירים שאינם קשרים במיוחד לפורים ולמבצע הפורע, אך ברובם ניתנים להצגה. כשון אלמגור, המשפש כשריח, מנצח על המלאכה בעיר שושן הקרויה כאן "שושן-הוליי". שמואל קראוס היה השוב שבתבורה בתפקיד המן, המאיים להבעיר אש במטוזון אם המרוג, הלא הוא בני אמוררסקי. לא ישלם "דמי שכירה". גם הופעתה של ביצה שאול היתה מהנה. על משתתפיה האחרים של התכנית קשה מאד לפרק שבחים. ואולי אחד הגורמים לכך הוא חולשת הבימוי של ישראל גורין ודינה אביאל.

יומרנית יותר היתה "המגילה", ששודרה במסגרת "מאמהון" שירי ישראלי" ושעבודת התכבה לקראתה החלה, ככל הנראה, מזה בות. הדגבי שמסורתה הגדול של התצגה מסמן בכך שה"מאמע לאשן" של רוב המבצעים, אך על פלם, ארמו אידיש, האידים שבפיהם נשמעה מלאכותית מאד על אף מאמציהם הבנים. הכל סבבים, שקצר הצלחה מפתיעה בכביים את הבורשטיינים באותה הצגה, עמד על כך שגם ההצגה הטלוויזיונית (הקצרה יותר) השתוק באידיש.

קהל הבובות ליישב לפני הבבה שנלוה פצלו השחקנים לא הוסיף דבר לאווירה ה"פורים שפיל". גדי יגיל, שהוקיים לקטעים השונים הסברים בעברית (ללא צורך, כי כל הדברים הובנו באף הסרט), ומילא גם את הפקיד של החיים, אוהבה על אחמר הירקרקה. לא הרגיש בנוח על הבמה, ולא היה הציח היתה עליה, כפי שציפי היה בתפקידו. בלוא בכחשקם המפשי החי אברהם בור, בתפקיד אחשורוש הכושטהשוטה ובירה רביעובייק בתפקיד זה"י הבאבנת. אך האחרים שיהקו הרב בקפאון; עד כי ההצגה כולה דמתה צעם לסמכת על ביתרמפה.

קשה להבין מה הניע את הנהלת שידורי ישראל להפיק את ההצגה ובה בכגז בהם להביא לפני הצופים הצגה בורסית של "המגילה", בביצועה של בכספת בורדיצ'יק, כפי שהוצגה, לפני כמה שנים. ב"הבאבי הציאי. הרי יש ביצורציק-הגבין על ההצגה ההיא, כנם הביקורת וגם הציבור גבוה עליה את השלל.

ברוחו על פמיאל גולדין "בני בניים ותתיכו", עם בירלין ברגרה, בין סימנם ופרבק סינטרה, שלא הופק לקראת פורים התלית דויקאי, אפשר היה ההתלה לירושה, אם כי עלי לתרות שבאשר ראיתיו לראשונה טעמתי בו טעם אחר. אילו גם לכאן נתבגה ביציור כבביהורה שתתאים לליגו בפורים הנתא...

ה"פורים שפיל" הספרדי

רדיו

מאת יוסי ביילין

הארכת שידורי הרדיו בחמשת הרים האחרונים עד כדי הקפתם ...ה היממה כולה הביאה לידי כך, הפזמונים הקלים המלל הקל ...יצא לנצמם מקום רב יותר מבעבר בתכניות הראויה. ...השידורים הקלים "סנדביץ'", ו...באלה שאינם קרויים כך, כדרכים ...היו תקליטי פזמונים ותקליטי ...המרכזנים, וכיוון שהמאמר — בין ...ביקר זה של המפרכנים — ...ינו אינטימי, בשוקים התקליטים ...חוקת האזון, אם בעבר היו ...המשתפי מלכים במשדרי הי...רדים, בששבוליק סגל וקוראי ...המרכזנים אחרים גלוים להם. ואין ...יום אין בכך דבותא, ומרים ...ינו אלא עוד נוסף של מערכנים.

עבר שומעים בפעם המי-יודע-כמה מעל גלי האמר את מערכת המכירה בית המסעיות והקשטריה בטבריה.

עם זאת, גם מכבר זה של מערכנים. בלפר לסגבה כמה הבית שנינו לשמור על קטעיות, ובחולקן אף הצליחו. יהודה גאון, בתכניתו "מעם הבך" (גלי צה"ל, בעריכת יואל רעל) הביא קטעים שונים הקשורים בפורים, ובעיקר בפיזמוני העבר. התביאר קטע מי תוך "המגילה" לאיציק מאנגר, בביצוע משפחת ברשטיין, סיפר גאון כי "פורים שפיל" הראשון "הראבאי" על-ידי יהודים ספרדים, והקרא "מעשה במרדכי", והוא הישיו זה את המאמצים שנעשו בעבר כדי ליצור התפושת לעוגת הקלות שבה הדכבים כיום התפושת בהרגות. סיפר על אם ועל אחות בכירה שהיו בודרות בעריכת הי-בבדים הישנים ותוצאות מהם הוד פוסת חדשה, רעוד סיפר על קבר צת בצרים שנהגו, מדי פורים, להתחפש ולעבור מבית לבית כדי לקבל פרוטות ומתקים. תחקה גם נפשו לזוכה באותם דברים ולהצטרף לזהם כך להבורה, אלא שאביו ראה בכך קבצנות וסירב להרשות לו לעשות זאת. הוא החליט להתודות את פי אביו, הצטרף להבורה, רקד עם הנערים לפני בעלי הבתים והשתכר כסף, עד שמבללי כשים הגיע גם אל ביתו הלל, ושם גילתה אותו אחר תו הקטנה ושמוקיק בחהרה לקאריירה האמנותית הוא...

הכנית של שלום בר-שביט בי-גלי צה"ל היתה מקורית פחות, והביאה מערכונים מוכרים, שירים ישנים של קיזון ומכתמים מאת חנוך רייכמן. אולם הפתיחה, לפחות, היתה מקורית. בר-שביט הציע לכל המאזינים לסגור את המקלט, משום שאין לו שום דבר חדש מלבד מערכונים באנגליים, בדיוות באנגליות ופזמונים שהם שומעים כל השנה. אבל, לבצח הדגה, לצאת, וללכה בבכלא. הציה היתה שהפשבים החגון בדיוק לכה שאבר, הפתיחה הי-הה החלק המקורי היחיד בכל הכניתו הבאאלית.

כני פאר ערך את התכנית "התאנה" (רשת ב'), הנתה אותה בסגנונו של אורי זהר. המסגרת שבה הרסור השירים וספורי הבדיחות היתה של הבורה עליה, ההכה שלא האתה ש' אווירה בלאכותית. רוב הבדיחות עסקו ביחזאי תימן וספורי כפיזם. ואם כי אף אחד מהן לא תכה בפרס פוליצר, היחה בהן הסטראטביות רבה, שבכבס ולא הודגשה בתכניות פורים בעל גלי האתר. הורי כל מה שאנחנו מחפשים איננו אלא השמחה האמיתית.

"פ" וחופש העתונות

(המשך מעמוד 7)

...בונה בלתי מאורגנת של הדעות ...זהות במפלגה. עורך "אתי" אינו ...אם העיקרי בתומר האיזון. ...מימין הראשונים נהקבל השבועון ...לצב ובביקורות גם יחה, שילוב ...אמור לעיל אינו עולה יפה. גם ...ש הממשלה הביעה לא אחת מר...: ורה הריפה מהקו הנקום בידי ...עבועון, אך למרבה התימה לא ...בא הענייין לדיון רשמי במוסדות ...המוסכים של המפלגה, שרק להם ...סמכות הדמוקראטית להכתיב לבטי... הבפלגה קו חרס או לפטור עו... המהלוגים התפקו ברטינות ...קיסורים, ולא תבער הכרעה בהתי... לסודרים המתוקנים במפלגה. ב...קום זאת בחרו אנשי רפ"י לתבוע ...ריפה בטכברת המאבק על צידוד ...לממשלה ותמיכתם בה, בניגוד ...יה במוסדות, זו איננה דרך לג...

טימית, זהו כריכת תנאים פוליטיים בחופש העתונות, בדומה למעשהו של העשיין התובע לגנוז מאמר נגד תוצרתו באיום שיפסיק פרסום כרדעות בעתון. הדרך הלגיטימית — למנוע — או להכחיש — פרסומים בעתונים אינה לחץ פוליטי או כלכלי; הדרך הלגיטימית שלפני תגשיין היא לפנות למועצת העתונות או לבית המשפט, בהסתמך על חוק לשון הרע. אולם רפ"י לא הלכה בדרך כזאת. רפ"י, כקאופי, כרכה תנאים פוליטיים בחופש עתונות. קראפי אמר שאם לא יודח עורך "להסטאמפה", יפעיל את נשק הנפש לגבי איטליה. רפ"י אמרה שאם לא ייפשה, בין היתר, סדר ב"אתי", לא תשלח את הבריה לממשלה. ותביעה זו חייבת לשמש אותאהרה מפני נטיית העשירים את הופש הביטוי.

...גין, המערך והחיים

(המשך מעמוד 7)

...מאבק הכרוך בסיכוי או בהכרח ...תהקום לקראת הסודים מרתיים, ...שמן חיכול המלחמה ולקידום הי...לום האמתי.

...קשה הדישים לאחר מלחמת יום ...כיפורים פלמני להיפרד למאבק ...דיני גורלי על התקדמות לקראת ...לום. שיהיה מלוה, כנראה, בי...כנות ובמבהנים בטחוניים. בי...ממשלה שמוטלת עליה משימה ...פ ו ל ה זו אין מקום לצירוף ...גבות קקביות סוגרות, המכבי...זות ומשתקות זו את זו.

...יוסף אלמוגי אמר באחד הדיו...ים הקשים של המערך בימי הי...טבר הקואליציוני, כי בוודאי לגן ...מסלה רחבה ככל האפשר, על ...סים של יהודים מרסוריאליים ...יתוף פעולה עם ארצות-הברית. ...ד כלום קיים בסיס כזה עם ...ליכוד של בגין? כלום נעשו ...עותיד במישות תיאלוסטית יד...ד כאן מלחמת יום הכיפורים? ...ין זאת אומרת, שלא נמצאים ...ליכוד והגים לא מבוטלים העוסים ...בסים הפערה המרסוריאליות: ד...ותוף הפעולה עם ארה"ב — ...כוונתו לא רק לליבראלים, אלא ...ן האישים כמו עזר וייצמן מר...ירות".

...אכן, לא קשה למצוא מעשרים ...בעיים לקואליציה "רחבה" יותר ...זו עקבה ומסיודת למאבק ה...דיני-הבטחוני המורכב שלפנינו.

אך בתנאי המסגרות וצירופי הכוחות הקיימים, קואליציה "מבחי צורה" כנאת היא בלתי-אפשרית. בתנאים הפארלאמנטאריים הי בחתים, הקואליציה המצומצמת שהתייצבה בכנסת היא המתאימה לניהול המאבק המדיני, המשולב בעמידה בטחונית. אפילו מול אוזיציה חריפה שם. בגין מבסית לממשלה זו. אך אין פתרון כמסלתי זה אלא לחיי שעה — שעת חירום — ובעיית המנהיגות ההתיערכות הפוליטית-המברתית הי חריפה לקראת האחד נשארה פתוחה.

יש לקוות ויש לדרוש, שסבי-לת החירום שקמה בראשותה של גולדה מאיר תהיה, בראש וראשונה למערך על חלקיו, לפשות מאמץ עליון להבהיר את היחסים הפנימיים בתנועת העבודה, תוך ראייה ברורה של הדיפרנציאציה העמוקה החוריפה (פערים) בתוך מפעד ההובבים בן הסונים והדרגות השונים. בבאמץ עליון זה יש להכשיר הנהגה קולקטיבית חדשה בתכלית, הצידוש מבחינת אמינותה, עריכה התאגדות האישית, הסבורתית והסוסרית לדרישות האמיתיות של התקופה. ומבחינה זו אין להסתפק בצירופם של ראשי צבא לציבור אל אנשי התיישבות הנבהגים כלכליים; בצד כל אלה צריכים להפוך את הקומם מחדש בבהוגי הפועלים המבוליים.

תיאטרוני ישראל

14.3 הערב

הבימה:
במה הבמה בים: תל-אביב האולם הגדול בשעה 7.30
עלוב שלום ואין שלום: בהיל
הם, הי ילדה: תל-אביב האולם הקטן

הקאמרי:
נעורי הנהרות: תל-אביב
מלון פלזה: בהיל

התיאטרון העירוני חיפה:
כפולים אהרונים: חיפה בשעה 6.30

האופרה הישראלית

מייסדת ומנהלת: א. רת-פירים

הבכורה להיילים הפשה

הצגות מיוחדות
ת"א: 23.3 ב-8.30; 27.3 ב-6; 31.3 ב-6; 2.4 ב-6
חיפה: 14.3 "ארמון" ב-7
ירושלים: 18.3 בנייני האומה

מדם בטרפליי
בהשתתפות כוכבת המטרופוליטן
בודית דה-פול

נסיכת הקרקס
אופרטה מאת קלמן
תל-אביב:
ב-6: 16.3; ב-8.30
19.3 ב-6; 24.3 ב-8.30; 26.3
ב-6: 30.3; ב-8.30
ירושלים: 8.4 בנייני האומה
קריות: 17.3 ב-8.30
קרית שמונה: 28.3 ב-8.30
ובמכירת אבנות לעם.

ביחות התיאטרון
בתי-הקולנוע ת"א חנדלי 7 טל. 230039
"מהלחבה והאהובה" (שם זבני)
שהר — 9.30—12.00
מוצ"ש — 8.30—10.30
לקניית הצמה ולקבוצות מאורגנות — נא להתקשר 2462467 בבוקר.

Lee
עושה אנשים יפים

הסינמטק הישראלי
עירית תל-אביב — ארכיון הסרטים הישראלי

שבוע האלימות בפוליטיקה

16.3	ב-18.30:	פנינים ואפר — וידא
	ב-21.00:	האדם השלישי — ריד
18.3	ב-18.30:	הולדת אומה — גריפית
	ב-31.00:	מבצר האמיצים — סטורג'ס
20.3	ב-16.30:	צייד המכשפות — רולי (עם איב מונטאן, סימון סניורה)
	ב-18.30:	האדם השלישי — ריד
	ב-21.00:	פנינים ואפר — וידא
21.3	—	ערב המוקדש לבמאי-תסריטאי-שחקן ז'אן פייר מוקי
	ב-18.30:	סולו
	ב-21.00:	אלבטרוס
22.3	ב-14.30:	הקונפורמיסט — ברטולוצ'י

(יוקרן במוזיאון ת"א עד' שאול המלך)

בית עיכר העשרה הו מלכיה 4 תל אביב טל. 241231

מפלגת העבודה — החוג הרעיוני לליבון בעיות חברה ומדינה

כנס מחאה ארצי

מטעם
החוג הרעיוני לליבון בעיות חברה ומדינה
במפלגת העבודה

כנגד הרכב הממשלה החדשה בראשות הגב' גולדה מאיר
וכנגד צורת החזרתו של משה דיין למשרד הבטחון

יתקיים במוצ"ש 16.3.74, שעה 19.00, בבית סוקולוב, רח' קפלן 4, תל-אביב

ישמיעו דברים:

יוחנן פרס, מתי פלד, מוטי אשכנזי, צבי בסה, אהוד שפריצק, דוד שחם, מיכאל לוטן.

חברים ואוהדים בציבור הרחב החרדים למצב המדינה ובמפלגת העבודה ורוצים לתת יד לשינוי — מוזמנים להשתתף בכנס זה.

משרד התחבורה
שירותי נהיגה ורכב

קבלת קהל במשרד הרישוי חולון בשעות אחרי הצהרים

הנהלת שרותי נהיגה ורכב מודיעה בזה לכל המעוניינים כי משרד הרישוי בחולון ייפתח מחדש בשעות שלאחר הצהריים והוא פתוח לציבור בימים א', ב', ג' ו-ד' מ-15.00—17.30.

בשעות אלה מבצע המשרד את הפעולות שלהלן:
בנושא נהיגה
* חידוש והוצאת רשיונות חדשים;
* אבדן רשיונות וחידוש רשיונות נהיגה לנהגים שבגלל אי תשלום קנסות לא קיבלו טפסים לחידוש הרשיון;
* רישום שינויים ברשיונות נהיגה (שינויי שם, מען וכו');
* מתן מידע והסברים בנושא רכב;
* מתן שוברי תשלום, לחידוש תוקף רשיון רכב, לאלה שלא קיבלו אותו בדואר;
* מתן מידע והסברים.

החלה ההרשמה לקורס

אחיות מעשיות

שייפתח ליד בית חולים קפלן ברחובות בחודש יולי 1974

מתקבלות מועמדות בנות 17—45 עם השכלה של 10 שנות לימוד
(נשים מבוגרות תתקבלנה עם השכלה מינימלית של 8 שנות לימוד).
לאמהות תינתנה הקלות מיוחדות.
לפנות בכתב להנהלת בית הספר בבקום.

מרכז קופת-חולים

דירות למכירה

● מולל בהה נתניה בונה למכירה דירות מהודרות עם כל השכלולים במקומות היפים בנתניה ההוד השרון. פרטים במשרד רח' הרצל 51, טלפונים — 053-23958, 053-28934.

מכוניות

● מרכז למכוניות מחודשות בע"מ, סוכנות אוטוקרס בתל-אביב, מציעה לקהל רוכשי המכוניות הסכוניות במיוחד בחלק, כרמל דוכס, סטייסי, מסחריות, ושבדרים, — הדשות — בהסמקה מיידית, וכן מחודשות באחריות בית הרושת. תבאו רכישה נוחה. לפנות: מרכז למכוניות מחודשות בע"מ, רח' ברשכון 10, טלפון: 251980 (ימינה מעבר בתה-יצחק).
● למכירה ב.ב.ג. 2000 משנת 1969, לפנות טלפון 4-86883—04.

הלוח החדש
דבר

הארכיון

מה מעיק על יואש שפירא

שיחה עם יהושע סובול, מחבר המחזה "סילבסטר 72"

מאת יהודית ליבנה

התכנסות משפחתית בלילו של סילבסטר 72, שנועדה להסדיר ענ־ייני ירושה, הפגישה מחדש את יואש, שעקבותיו אבדו לפני המש־עברה סנה, עם אביו גרשון שפי־רא (הממשיך להאמין בעקשנות שבנו מת מות־גיבורים), עם אחו־תו דינה, ועם גיסו בועז, שהצטרף למשפחה בהעדרו.

ליל סילבסטר 72 בבית שפירא, הופך ללילה של עימותים נוקבים, לילה של התפרקות והתפוררות, החושף את כל הטולי הניכור ב־יחסי המשפחה השרויה בצילה ה־מעיק של מצוקה קיומית שהיא, אולי, תולדת מציאות היאחזותנו ב־ארץ הזאת.

זהו הרקע למחזהו של יהושע סובול "סילבסטר 72", המועלה ב־ימים אלה על במה 2 של התיאט־רון החיפאי, בבימויה של נולה צ'לטון ובהשתתפות גדליה בסר (יו־אש), נתן מיילר (האב), ליאורה ריבלין (דינה) ומיכאל כפיר (בועז). המחזה עמד להיות מוצג ערב פרוץ מלחמה: יום הכיפורים תחת שמו הקודם: "המשפט האחרון".

יהושע סובול, מבט בהיר, חמים, בלורית וזקן ערמונים פורקי־עול. מוכר לציבור בעיקר מרשימותיו הפוליטיות־עוקצניות ב"על המש־מר" ומעבודותיו במחזאות הדוקר מנטריות בתיאטרון החיפאי, כמו "הימים הבאים", מחזה על הזיקנה, ו"סטאטוס קוו־ואדיס", מחזה על יח־סי דת ומדינה (על פי ספרה של שולמית אלוני). "סילבסטר 72" הוא מחזהו ה"בדיוני" הראשון.

כל אחד והמצוקה שלו

"זוהי, קודם כל, דראמה מש־פחתית", מעיד המחבר על יצירתו. "יש בנים רבים למשפחות מושר־שות, שהם כבשים תועים בשל ה־יותם יוצאי־דופן ומנעים ברגש דחייה ומשיכה כאחת כלפי אבותי־הם וכל אשר הם מייצגים".

"את דמותו של יואש ואת מצו־קתו אני נושא עמי שנים רבות", מספר יהושע סובול. "גרעיניה כבר טמונים בסיפור הנקרא "מעשה אבות" שפירסמתי לפני עשר שנים ב"קשת". בסיפור אומר האב לבנו (אגב, גם הוא נקרא יואש): "יודע אני שלא אתה החילות במלאכה ולא עליך לסיימה. אף־על־פי־כן אינך פטור מלעסוק בה" דברים שאינם אלא גירסה של המשפט הידוע מ"פרקי־אבות".

"זכורני", ממשיך סובול, "כשה־נתקלתי בו לראשונה, הוא סימל ב־שבילי משהו בלתי אנושי — איזו תביעה מופרזת להעמיד עצמו בצל מעשים לאומיים, בין אם מדובר בקיום מסורת או בקיום ערכים אחרים". ואכן, המוטיבים של מש־פט זה חוזרים בדברי יואש לאביו בסוף המחזה: "אתה לקחת על עצמך חובות גדולים מדי. כרגע שעמדתי על דעתי מצאתי עצמי עמוס בעודפי החובות שלך... אתה לא שאלת אותי, אבל כל החיים שלי הפכו לעמידה בפיגור".

גם שאר גיבורי המחזה צמחו ב־מרוצת השנים. התגלגלו עם מחב־רם בדרכים שונות עד שהגיעו ל־גיבושם הסופי. "את דמותו של ה־אב, למשל, בניתי מהכרויות וגם מקריאה בספרי התקופה". שח יהו־שע סובול. "אנחנו פוגשים את גרשון במצב של זיקנה מופלגת והתפרקות. כל התכונות שמצאו את איזונן בגיל צעיר, תורגות פתאום מכל איזון ומקבלות ממ־דים מפלצתיים. כאן נסתייעתי רבות בעבודתי על המחזה "הימים ה־באים", שבמהלכו שקעתי מאוד ב־נושא הזקנה והוא לא מרפה ממני עד היום".

לבועז סיפור מרתק משלו: "בו־עז הוא הישראלי הבוטח בעצמו. איש המעשה. הוא היחיד העושה דבר ממשי בתוך המשפחה", קובע המחזאי. "דמותו צמחה מתוך הי־כרות עם כמה אנשים וביחוד עם אדם אחד עמו שרתתי במלואים ב־חורף 71. היה זה גבר שהירבה לדבר. בעבר אהב לספר את סיפור הצלחתו. כשהיינו יוצאים לסיורים בנגמ"שים היה נעמד באמצע ה־כביש המוטלג ומספר, ומדבר... הי־תה בו איזו אנרגיה יוצרת עצומה ואי־שקט כתמיד. בלילות בהנהג"

לרשום את דבריו. נסיתי לנתח ל־עצמי את הצורך הזה לדבר והגעתי למסקנה, שהוא כאילו מבקש מאת־נו אישור להצלחתו. לא הייתי רו־צה לשפוט אותו. בעיני הוא תו־פעה שהצמיחה מציאות מסויימת. גם דודו של גרשון (האב) היה דוד המעשה, אך בשעתו נתלוותה לכך משמעות יוצרת ואידאית; ואילו כאן, לפנינו טיפוס המתרגם בדרך הפשוטה ביותר ערכים של רוח לערכים של חומר", כעדות בועז על עצמו. "אני כבר הכל בקרדום משום. יש לי כמעט הכל — עסק מבוסס, מכונה, ועשרים עבדים... ביתיים צריך לעבוד קשה. אין זמן לח־לוב".

"דינה היא החוליה המקשרת בין־בועז לגרשון", אומר הסופר. "היא גדלה בבית שבו דיברו תמיד גבו־הות, המשיכה לעולם רוחני וצמחה יחד עמו. כאשר "היואשים" נעלמו מהאופק, היא נותרה פנים אל פנים עם "הבועזים". ההליכה עם בועז מבטאת גם את רצונה לברוח מאותו עולם של מעשים גדולים שלא ניתן לחיות בו. מובן, שהיא משלה את עצמה".

נסיון לאחד סתירות

מנין הניכור העמוק מהו שהתעות בנו?

"מה לא התעות", משיב יהושע סובול ובודר לאיטו את מילותיו. "הטרגדיה של גרשון נובעת מנס־יונו לאחד סתירות עמוקות מדי. עשייה עם חלום. שרשיה טמונים, אולי, בסתירה הקיומית של מלא־כת היצירה שקמה על יוצרה. ב־יצירה יש התגברות, כאילו כל חלומותיך הוצגו בראי עקום. גר־שון ובני־דורו חיים במציאות אחר־רת; הוא תובע כבנו את הבלתי־אפשרי: להיות לוחם וחולם — ומכאן הניכור העמוק ביחסיהם".

כאמור, הבכורה המקורית של המחזה נקבעה ל־10 באוקטובר 73: כיצד מהדהדים הדברים עתה ב־אוזני מי שכתב אותם בתקופה ה־נראית כיום רחוקה כל כך?

"גוייסתי במוצאי שבת", מספר יהושע סובול. "בתחילה לא היה זמן לחשוב וכשנתפניתי לכך אמר־תי בליבי: יש לקבור את המחזה. מתה תקופה. לאחר העשרים־ואר־בעה באוקטובר, התרחש בי תה־ליך מוזר. אני אישית התחלתי ל־הבין את מה שקרה על רקע בועז. ראיתי בו ביטוי לתקופה שבין שתי המלחמות. לפתע הרגשתי שבעיות המחזה, אשר היו עד כה נחלת־מיעוט, קיבלו ממדים אחרים. הכל הדהד אחרת. בתחילת פברואר חי־דשנו את החזרות והרגשתי שגם ה־שחקנים שותפים יותר לבעיותיהם של גיבורי המחזה".

ומדוע השינוי בשם?

"רציתי שיהא ברור, כי הוא נכ־תב לפני המלחמה", משיב יהושע סובול, "ובחרתי בו גם בשל מהו־דהו הצורמנית והאסוציאציות שהוא מעורר. אסוציאציות לתרבות ש־פרחה כאן בין שתי המלחמות וש־אחד מביטוייה ההולמים היו חגיגות הסילבסטר".

יהושע סובול מדבר על תרבות שפרחה, בלשון עבר. אולי הוא מבקש להאמין, שאנו נמצאים ב־פתחה של תקופה חדשה?

"החייט ואשת הסנדלר" אחרי המלחמה

להקת "החייט ואשת הסנדלר" יצאה עם תכניתה החדשה, שחז־רותיה החלו עוד לפני המלחמה. שתי הזמרות, שלומית אהרון וק־רול מריל, ושני הזמרים, אמנון ברנזון ורפי גרטה, הרכיבו את הערב מבלדות ושירי עם מצרפת, אנגליה, אירלנד, רוסיה, סקוטלנד וארצות־הברית, אשר רובם ככולם מוקדשים לסיפורי חיילים.

את השירים תרגם יעקב שב־תאי. העיבודים והניהול המוסיקלי שייך לאריה לבנון, הבמאי הוא נדב ליוונן והמפיק — אמנון ברנ־זון.

נבחרו השירים לפסטיבל הזמר והפזמון הישראלי

מאת סופר "דבר" בירושלים

12 השירים שיתחרו בפסטיבל הזמר והפזמון הישראלי כבר נב־חרו על־ידי ועדת השופטים המור־כבת ממוסיקאים ואנשי ציבור. לרשות השידור הגיעו השנה 588 שירים והפסטיבל יתקיים, כבכל שנה, במוצאי יום העצמאות ב־"בנייני האומה" בירושלים.

גם השנה, כבכל שנה, יבחר קהל הצופים היושב באולם בשלו־שת השירים אשר יזכו את מחב־ריהם בפרסים כספיים. הצבעה נוספת תקויים במופע מיוחד ש־ייערך לפני חיילי צה"ל ימים מספר לפני יום העצמאות, והתו־צאה הסופית תהיה מורכבת משתי ההצבעות יחד.

מחברי השירים קיבלו בימים אלה הודעות על בחירת שיריהם ועורכי הפסטיבל שוקדים עתה על קביעת הזמרים שיבצעו את השירים.

מספר רב של כותבים פנו אל רשות השידור בבקשה לקבל ב־חזרה את החומר שלחו לתחרות. ואם כי בדרך כלל השירים נגנזים ואינם מוחזרים לכותביהם, החליט השנה לסטות מנוהג זה ולהחזיר את החומר שנשלח על קסטות וסרטים לכל הכותבים שהשתתפו בתחרות.

ביקור תיאטרון המחול הצרפתי בן זמננו

יחסי התרבות ישראל־צרפת מש־תפרים, כפי הנראה, בצעדים גדו־לים מאלה שבהם צועדים יחסיהם הדיפלומטיים־מדיניים. על כל פנים, צרפת שולחת לנו בחודש הבא (בחסות ובסבסוד המדור לתרבות ואמנות של משרדי החינוך והחוץ הצרפתיים), את "תיאטרון המחול הצרפתי בן־זמננו", בת 50 הרקד־נים, שהיא אחת הלהקות הטובות מסוגו בארץ זו.

תכנית ההופעה תהיה מורכבת מעבודות הכוריאוגרפים פרנסוא אדרה, פליקס בלסקה (רקדן וכו־ריאוגרף יהודי ידוע שביקר כבר בארץ), ביתן באטילר ודירק סנ־דרס, על פי מוסיקה של סטרווינס־קי, ליגיטי ומוסיקה "פופ".

הופעת הבכורה תיערך ב"היכל התרבות" בתל־אביב ולאחר מכן יתקיימו הצגות ברחבי הארץ.

אמרגן המופעים הוא ברוך גל־און.

דימיטרי הליצן־פנטומימאי – שוב לישראל

הפנטומימאי השוויצי, דימיטרי, מוכר לישראלים מהופעותיו בארץ לפני כחמש שנים, כאשר זכתה הצגת־היחיד שלו להצלחה רבה. הוא עומד לבוא שוב לארץ, בסוף חודש זה, לשורה של הופעות בהן ישלב את כשרונותיו הרבגוניים כ־פנטומימאי־ליצן־אקרובט ומוסיקאי.

את דימיטרי מרבים לכנות "תי־אטרון באיש אחד". הוא יליד 1935 ולקריירה האמנותית נתפס בהיותו סטודנט. למד פנטומימה בפאריס, אצל אטיין דקרו ואצל מרסל מארו שללהקתו הצטרף מאוחר יותר. הפנטומימה הביאה אותו גם לקר־קס והוא למד להיות ליצן בקרקס מאייה. מ־1959 הוא מופיע בתכ־ניות משלו וקוצר הצלחות בארצות אירופה. כאמור, הוא הגיע גם לישראל ב־1969.

עשור למקהלת וילנה בישראל

לא כל התאחדויות־העולים ב־ישראל שוקדות על הצלת תרבו־תה של הקהילות אשר אותה הן מייצגות. בין אלה ששמו דגש גם על צד רוחני חשוב זה נמצא איגוד יוצאי וילנה, אשר מנהיגיו עושים רבות כדי לשמור ולהמ־שיך פה את המסורת התרבותית המפוארת של יהודי וילנה. אחת הפעולות בתחום זה היתה הקמתה לפני עשר שנים של מקהלת "וילנה", שמטרתה להנציח ביש־ראל את השיר האידי שמילא תפ־קיד חשוב ביותר בחיי העיירה היהודית.

למקהלה קרוב ל־70 חברים, זמ־רות וזמרים שכולם חובבים, ה־מקדישים אהבה רבה, זמן ומרץ בעבודתם. לצד שירי הגולה נכ־ללה ברפרטואר של המקהלה גם שורה של שירים ישראליים, כך שהמופעים באופעות נהנים מתכנית מגוונת, וההצלחה רבה. בעשר שנות קיומה קשרה המקהלה יחסי ידידות ושיתוף פעולה עם מקהלות יהודיות שונות בעולם ועם מוסדות תרבות של קהילות שונות בתפו־צות. היא אף הוציאה תקליט הכולל מבחר משיריה ולתקליט זה יש ודאי ערך היסטורי רב.

המבחר והנבחר

לשיכון עובדים יש יתרונות שאין לחברות־בניה אחרות:

1. המבחר הגדול ביותר של דירות בכל הגדלים והסוגים, כמעט בכל עיר וישוב בארץ.
2. שיכון עובדים נותנת לך דירה במחיר הכולל הוצאות הפיתוח.
3. שיכון עובדים זכתה בתואר המוצר הנבחר בענף הבניה על תכנון נאה, טיב החומרים והפיקוח על הבניה.

		מס' חדרים	השטח במ"ר
ירושלים	רח' החלוץ	4	128
	גבעת מרדכי	4	108-110
	דניה	3	102
	דניה	4	110
תל־אביב	נאות אפקה	4	110
	אפקה	4	128
	אפקה	5	148
	יד־אליהו (דר גיל)	2½	85
	נוה צה"ל	3½	93
	נוה מונוסון	3½	80
	נוה מונוסון	3½	84
	נוה מונוסון (דו משפחתי)	4	104
חולון	רח' אנילביץ	3½	83
	רח' ויצמן	4	104
גבעתיים	דרך הגבורה	3	78
	דרך הגבורה	4	93
רמת־גן	רח' אנה פרנק	3½	96
פתח־תקוה	ע"י בילינסון, רח' צה"ל	3½	90
הרצליה	רח' אבן־גבירול	3½	94
רעננה	רח' ז'בוטינסקי	3	77
	רח' ז'בוטינסקי	3½	96
	רח' ז'בוטינסקי	3½	101
לוד	נוה־זית	4	105

		מס' חדרים	השטח במ"ר
רמלה	רח' גיורא	4	90
בת־ים	רובע ה'	3	77
חיפה	קרית ביאליק, רח' הגליל	3½	87
	רח' הגליל	4	107
	כרמליה, רח' אלכסנדר ינאי	3	88
	רח' אלכסנדר ינאי	4	113
	כרמל מערבי, רח' דרך הים	4	100
	קרית שפרינצק, רח' סמרונה	3½	83
נהריה	רח' קרן היסוד	4	108
רחובות	רח' הרצל	3-3½	82-89
אשדוד	רח' המפרש	4½	130
	רח' בן־אליעזר	3-3½	82-89
אשקלון	שכ' ברנע	3½	111
	שכ' ברנע (חד משפחתי)	5	130
באר־שבע	דרך אילת	4	98-107
ערד	רובע מלכים	3½	83
דימונה	שכ' לדוגמא, (דו־משפחתי)	4	86
	שכ' לדוגמא	3½	83

פרטים והרשמה במשרדי שיכון עובדים:

ירושלים, רח' הלל 8, טל. 233395; תל־אביב, רח' לה־גרדיה 58, טל. 30721; חיפה, רח' החלוץ 43, טל. 660915; אשדוד, רח' רוגוזין 12, טל. 31890; באר־שבע, רח' מצדה בנין "מרכז הנגב", טל. 3542;

חגי לבינסון אילם

המועצה האזורית לכיש ותושבי האזור

מברכים את

הח' אהרון אוזן

עם הבחרו כשר בממשלת ישראל

ומאחלים לו הצלחה במילוי תפקידו הרם

מ. שגיב

יו"ר המועצה האזורית לכיש

חוק התכנון והבניה תשכ"ה — 1965

מרחב תכנון מקומי גבעתיים

הודעה בדבר הפקדת שינוי תכנית

1. בהתאם לחוק התכנון והבניה, תשכ"ה — 1965 נתנה בזה הודעה בדבר הפקדת של הנ"ל הנקרא תכנית מס. 286 שנוי לתכנית מס. 213 והכנית מס. 164 גבעתיים. (להלן התכנית).

במשרדי הועדה המחוזית לתכנון ולבניה מחוז תל־אביב ובמשרדי הועדה המקומית לתכנון ובניה גבעתיים.

2. ואלה השטחים אשר התכנית מתייחסת אליהם: —
(1) גוש 6167 חלקות: 75, 125, 175, 421.
(2) רחוב מרדכי הגטאות.

3. עיקרי הדברים הנוגעים להקבע או להשתנות על ידי התכנית הם: מטרת התכנית:
א. חלוקת חלקה 125 בגוש 6167.
ב. ביטול התוויית דרך ללא מוצא ושביל להולכי רגל.
ג. הגדלת שטח על מגרש לבנין ציבורי.
ד. קביעת קוי בנין.

בהתאם למסומן ב"תרשים" ולשנות בהתאם לכך את הכנית מס. 213 והכנית מס. 164 להלן ה"תכניה הראשית" על שינוייה.

הכל כאמור בתכניה המופקדת.

4. כל המעונין בקרקע בבנין או בכל פרט תכנוני אחר הרואה את עצמו נפגע על ידי התכנית, וכן כל הזכאי לכך על פי סעיף 100 לחוק, רשאי תוך חודשיים מיום פרסום הודעה זו ברשומות, להגיש התנגדות במשרדי הועדה המקומית האמורה.

ד. רזניק

יו"ר הועדה המחוזית לתכנון ולבניה מחוז תל־אביב

יד ושם

רשות הזכרון לשואה ולגבורה

מודיע

שהמשרדים והמוזיאון יהיו פתוחים

היום עד שעה 14.00 בלבד

מלווה מצפון

רכוש מלווה מלחמה מרצון

המועצה המקומית נצרת עליה

מכרז מס' 1/74 לאחזקת מיכלי אשפה

1. המועצה המקומית נצרת־עלית מבקשת בזה הצעות לאחזקת 90 מיכלי אשפה בתחום שיפוטה.
2. האחזקה תכלול:
א. רחיצה יסודית עם חומר חיטוי אחת לחודש.
ב. צביעת המיכל בדפנות הפנימיים עם צבע המונע הידבקות אשפה עליהם. צביעת המיכל מבחוץ לפי דרישת המועצה המקומית.
ג. אחזקה תקינה מבחינת מסגרות לא כולל חלקי חילוף, האחזקה היא שוטפת ולא כוללת נזקים שנגרמו כתוצאה מחבלה או תאונה.
ד. לגרז את המיכלים ארבע פעמים בשנה.
ה. הקבלן יצבע סימנאות על הדפנות החיצוניות של המיכל לפי דרישת המועצה המקומית ובהתאם לשבלונות שיסופקו לו.
3. המחיר יהיה על בסיס שנתי ליחידה.
4. על הקבלן להיות בעל אמצעים וכלים לרחיצת המיכלים במקום.
5. על מגיש ההצעה לצרף ערבות בנקאית לפקודת המועצה בסכום של 10% מהיקף הצעתו.
6. את ההצעה יש להכניס לתיבת המכרזים שבמשרדי של מזכיר המועצה עד תאריך 31.3.74 שעה 12.00 בצהריים.
7. אין המועצה המקומית מתחייבת לקבל את ההצעה הזולה ביותר או כל הצעה שהיא.

מ. אלון — ראש המועצה